Komposten

Informasjon for Enebakk kommune

Nr. 1– Januar 1997

Jule- og nyttårshilsen fra Hardanger til Enebakk Side 5

Tid for selvransakelse og selvangivelse Side 8

Oppdatert program for kulturdagene og nærmere omtale av noen av arrangementene Side 8

Mange ledige stillinger i Enebakk kommune Side 10

Komposten

blir sendt ut neste gang 13. februar.
Frist for innlevering av stoff/annonser er 3. februar. Lag/organisasjoner og andre som vil ha annonse eller omtale i avisen må overholde fristen. Alle tidligere inngåtte muntlige avtaler ang. annonser anses som opphørt inntil kommunestyret vedtar nye regler for annonseprising i disse dager. Redaksjonen ser fram til mange friske og engasjerte meningsytringer, tips og bidrag i det nye året!

ENEBAKK KOMMUNE

tilbyr nå sine kunder en enkel - sikker - rimelig betalingstjeneste.

Side 11

Vintertid med vintergleder

Det er vinter og det betyr kulde, snøfall og mildvær med yr og regn - om hverandre. Slik har iallfall begynnelsen på det nye året artet seg her i Enebakk.

Men vinter betyr også lek og moro. Og litt alvor. For dette er sesongen for skirenn og idrettsarrangementer av mange slag. På siste side i månedens avis innbys det til mønstringsrenn og kretsrenn, karusellrenn og vinterdilt for deltakere fra 0 til 100 år. Vi håper at været blir fint og føret upåklagelig under rennene, slik at både arrangører, deltakere i alle aldre og håpefulle pårørende blir fornøyde.

Ovenstående arkivbilde viser en liten tulle som (nesten) er født med ski på beina.

Januar er også tid for den årlige selvransakelsen. Ligningskontoret tilbyr hjelp med utfylling av selvangivelsen, men de fleste klarer vel dette på egen hånd - iallfall den foreklede versjonen. Lykke til!

Ordførerens hjørne

Godt nytt år!

Vi har i skrivende stund kommet vel to uker inn i 1997. Årets første dager har vært kalde, men vi vet med sikkerhet at dagene etterhvert blir lengre, selv om de foreløpig virker langt fram.

I forrige nummer av Komposten skrev jeg at budsjettbehandlingen ville være vanskelig før jul, og behandlingen resulterte i et budsjettbedtak som kan bli vanskelig å gjennomføre for enkelte etater i Enebakk kommune. Til tross for den usikre økonomiske situasjonen ble det enstemmig avsatt 2 mill. kroner til eldreomsorgen i kommunen. Mitt håp er at en del av dette kan benyttes til planlegging av boliger for eldre.

I ettertid har Stortinget fattet sitt budsjettvedtak, et vedtak som ga Enebakk ca. 4 mill. kroner mer i inntekt (enkelt sagt) i 1997. Budsjettgruppa har allerede startet forberedelsene til det neste budsjettmøtet i kommunestyret den 24. februar, hvor disse midlene skal fordeles, eventuelt være med å styrke driftsresultatet. Til tross for økte overføringer fra staten er budsjettsituasjonen fremdeles vanskelig. En av de prioriterte utfordringer er pleiesituasjonen ved sykehjemmet.

På et av formannskapsmøtene i desember ble det vedtatt å installere teleslynge i kommunestyresalen. Dette er nå gjort, og det er i tillegg innkjøpt nytt høyttalerutstyr. Dette vil brukerne av høreapparat få god nytte av. Det er også installert rullestolrampe i kommunestyresalen. Denne er montert på veggen ved trappenedgangen til salen, og kan slås ut ved behov. I forbindelse med ombyggingen er det også planlagt toalett for rullestolbrukere og andre bevegelseshemmede.

Arbeidene med å installere heis i kommunehuset går sin gang. Heissjakten er nesten ferdig, men disse arbeidene har i en periode forverret arbeidssituasjonen. Jeg vil benytte anledningen til å berømme de ansatte som - tross kulde, støvplager og "trangboddhet" - sporty har sett på ulempene som en utfordring. Samtidig ber jeg om forståelse hvis denne ombyggingsperioden skaper vanskeligheter for publikum.

Disse arbeidene i seg selv er ikke nok for å bedre tilgjengeligheten. Inngangspartiet må også ombygges, slik at dørene kan åpnes på en enkel måte. Likeledes bør trappearrangementet på utsiden bort, slik at man også har bedre tilgjengelighet ute. Dette er det ikke avsatt penger til i første omgang, men har man startet med å bedre forholdene for bevegelseshemmede, må det fullføres. Det er ikke for tidlig at vi lager kommunehuset vårt litt mer publikumsvennlig.

Til slutt - har du husket småfuglene i vinterkulda?

Møter i hovedutvalg 20. januar - 11. februar

Kommunestyret:	mandag 27. januar	kl. 1830
Formannskapet:	mandag 20. januar	kl. 1900
	mandag 03. februar	kl. 1900
	mandag 10. februar	kl. 1900
Skole/barnehage:	tirsdag 11. februar	kl. 1900
Naturforvaltning:	torsdag 06. februar	kl. 1900
Tekn./bygn./planarb.:	torsdag 30. januar	kl. 1900
Helse/sosial:	tirsdag 28. januar	kl. 1900
Kultur:	torsdag 06. februar	kl. 1930

Møteoversikt januar/februar 1997

PINSEMENIGHETEN YTRE ENEBAKK BETEL

Sønd.	19/1	kl. 1800:	Svein Jakobsen taler om menigheten som omsorgsfellesskap
Tirsd.	21/1	kl. 1930:	Konrad Kornmo
Sønd.	25/1	kl. 1100:	Søndagsskole
Onsd.	29/1	kl. 1930:	Menighetsmøte
Sønd.	02/2	kl. 1100:	Tor Skogen. Nattverd
Tirsd.	04/2	kl. 1100:	Formidddagstreff
Onsd.	05/2	kl. 1930:	Bønn og vitnemøte
Fred.	07/2	kl. 1900:	Ungdomsmøte v/John Ivar Tranum og sangkrefter
Sønd.	09/2	kl. 1100:	Søndagsskole
Sønd.	09/2	kl. 1800:	Morgan Kornmo og formidd.treff-musikken
Onsd.	12/2	kl. 1930:	Årsmøte
Sønd.	16/2	kl. 1700:	Årsfest

Fra tirsdag 21/1 til søndag 26/1 arrangeres fellesmøter som ble annonsert i forrige nummer av Komposten.

Velkommen til Betel

FLATEBY VANNVERK BA

innkaller hermed til årsmøte **onsdag 19. februar kl. 1900** i Samfunnshuset (lille sal). Saksliste iflg. vedtektene §12. Forslag sendes styret innen 5. februar. Møtepapirene blir utlagt på Flateby postkontor fra 12. februar. Velkommen til møtet!

For styret
På Rust
leder

19. januar
(Vingårdssøndag)

kl. 1100 Enebakk:
Gudstjeneste v/Helgheim
Nattverd

kl. 1100 Mari menighetssenter:
Storfamiliesamling v/Wenche Andersen

26. januar
(Såmannssøndagen)

kl. 1100 Enebakk:
Gudstjeneste v/Helgheim
Bibeldagen

kl. 1100 Mari:
Gudstjeneste v/Øvstegård
Bibeldagen

2. februar
(Kristi forkl.dag)

kl. 1100 Enebakk:
Familiegudstjeneste v/Helgheim
Flateby barnekor deltar

kl. 1100 Mari:
Familiegudstjeneste v/Øvstegård. Nattverd

9. februar
(Fastelavnssøndag)

kl. 1100 Stranden:
Gudstjeneste v/Øvstegård
Nattverd

kl. 1100 Mari:
Gudstjeneste v/Helgheim

12. februar
(Askeonsdag)

kl. 1900 Enebakk:
Gudstjeneste v/Øvstegård

16. februar
(1. søn. i faste)

kl. 1100 Mari:
Gudstjeneste v/Helgheim
Nattverd

Komposten

Nr. 1 - Januar 1997

Informasjon for Enebakk kommune

Redaksjon:
Enebakk kommune
Sentraladm.
Tlf. 64 99 01 95

Redaktør:
Randi Bodin
Tlf. 22 71 20 48

Annonsepriser:

Alm. plass	kr 3,00
Tekstside	kr 3,50
Side 3	kr 4,00
Siste side	kr 4,50

Fag & Service:
kr 1.000,- pr. år

Avisen trykkes i:
Indre Smaalenenes Trykkeri A/S, Mysen

Utgis en gang i måneden

Innsamling til Kirkestua

Det har i høst vært solgt lodd til inntekt for Kirkestua på prestegården. Det har kommet inn i alt kr. 9.750,- på loddsalget. Gevinsten - en duk - ble vunnet av Ella og John Hobøl. Enebakk menighetsråd gratulerer vinnerne og takker for alle bidrag.

Lørdag 18. januar kl. 1800

arrangeres konsert i Enebakk kirke ved Norges kristelige studentkor

Velkommen!

FRITT FORUM

Under denne vignetten inviteres du til å komme med dine synspunkter på store og små spørsmål i Enebakk

Apropos trygghet for de minste

I Komposten nr. 10 leser vi: "Enebakk kommune setter sin ære i trygghet for de minste, både når det gjelder skolevei og når det gjelder lekemuligheter for barna."

Hvis dette er sant bør følgende forhold utbedres:

Skoleveien i Ekebergdalen. I brev til teknisk etat har jeg utdypet dette nærmere. Fortsatt venter jeg på svar. Fortsatt er veien ikke trygg nok.

Veien langs elva er ikke sikret. Intet autovern, intet gangfelt, langt mindre gang- eller sykkelvei. I flomperioder har veien vært ufremkommelig. Dette gjentar seg i perioder. Rett nok finnes skolebuss til de minste, men hva med dem fra 10 år og oppover?

Følgende tiltak kunne sikre skoleveien bedre:

1. Skoleskyss for alle, også etter 3. klasse.
2. Autovern mot elva.
3. Heving av veinivået på flomutsatte steder.
4. Egen gang-/sykkelvei.
5. Gammel gang-/sykkelvei over Klokkerudåsen ville vært et godt alternativ. Denne burde opparbeides på nytt.

Til slutt sitat fra rådmann Nils Schaug: "Vi vil gjerne ta spesielt godt vare på de små som skal ut på skolevei...". Lykke til, rådmann! Men husk at Ekebergdalen også er en del av Enebakk.

Olav Strøm

Vellykket julemesse i Ytre Enebakk

Fredag 29. og lørdag 30. november ble det avholdt tradisjonell julemesse i menighetssenteret ved Mari kirke i Ytre Enebakk.

Enkelte ildsjeler har vært aktive med produksjon slik at salgsbordet også i år hadde by fint å by frem. Loddsalget gikk unna og alle de 55 gevinstene på hovedbordet - barnegevinstene, hotellopphold, julekrybbe, kaketine, juleservise m/duk og ikke minst det flotte maleriet av Mari kirke - er overlevert de heldige vinnerne.

Hvis du var innom messen fikk du kanskje med deg en kopp kaffe med nydelig varm eplekake med is? Ekte julegrøt? En liten forsmak på julens sanger? Små barns glede over å underholde? Enebakk Blandakor?

En *stor* takk til alle som bidro til en vellykket julemesse!

Neste års julemesse blir 28. og 29. november. Arbeidsgruppa starter sakte opp sin planlegging og produksjon mandag 3. februar. Her du lyst til å være med er du hjertelig velkommen på menighetssenteret mandag 3. februar kl. 1900. Ingen idé er for liten.

Hilsen julemessekomitéen

Hvor er det blitt av Lions Club?

Løpesedlene kom i postkassa i år også. Hvorfor, når en blir sittende og vente som den gamle nissen: "De glemmer meg nok nå som sist", for dette er det fjerde året på rad vi som bor i Pettersrudveien og ut mot Vaslestad ikke har fått besøk.

Er vi ikke gode nok kunder? Når julen nærmer seg igjen vil jeg nok kjøpe inn blomster og kranser i god tid, slik at jeg slipper dette midt i alt julekaoset.

Hilsen fra en skuffet kunde

Tenk trivsel –tenk Enebakk!

Reiserapport

Busstur til Skogbruksmuséet lørdag 7. desember

Vi reiste fra Ytre Enebakk kl. 9.00. Karin og Terje (bildet) var reiseledere på turen.

Alle var i godt humør og fikk servert gløgg, pepperkaker og mandariner på bussen.

Vi ønsket alle hjertelig velkommen og fortale litt om ture. Det ble også tid til noen vitser og sanger.

Vi stoppet ved Løten lysstøperi. Der var det flotte lys i alle fasonger og farger, og her spiste vi også lunsj.

Ca. kl. 13.00 ankom vi Skogbruksmuséet. Vi ble mottatt av Kjetil Rukan, som var guiden vår hele tiden. Han var spesialist på fiske, og det var interessant å høre på alt han kunne fortelle.

I andre etasje fikk vi se ville dyr som var stoppet ut.

Så reiste vi til Finnskogen der vi spiste deilig julemiddag. Verten var hyggelig og underholdt med trekkspillmusikk og gode historier.

Stor takk til sjåføren Tore Sætra, og tusen takk også til Kulturkontoret som hjalp oss økonomisk.

Hilsen Karin og Terje

ENEBAKK KOMMUNE

innbyr kvalifiserte entreprenører til:

Anbud - VA-anlegg, Ekebergdalen

Arbeidene omfatter ca 7100 lm grøft, ca 3200 lm vannledning i PE50, ca 4950 lm spillvannsledning i PE50 og PVC samt ca 700 lm pumpeledning i PE50. Grøftene skal stedvis graves mellom støttevegg og stedvis som grunne grøfter. Grøftene går i hovedsak gjennom områder med løsmasser (ca 6700 lm). 1750 lm av grøftene går parallelt med Ekebergveien og Børterelva.

Arbeidene skal utføres som hovedentreprise. Byggestart kan forventes i uke 15.97. Anbudsfrist er 27.02.97.

Det kreves at anbyderne har autorisasjon D1 med ADK-1 og K-1 sertifikat samt dokumentert erfaring fra tilsvarende arbeider. Før anbudspapirene sendes ut skal skatteattest (ikke eldre enn 5 mnd) og depositum på kr. 1000,- være innlevert byggherrens representant.

Byggherren vil vektlegge HMS og miljøprofil i prosjekt Ekebergdalen.

Interesserte entreprenører bes henvende seg til:

Multikonsult AS
postboks 40, 1324 Lysaker
Att.: Sigmund Tøien

Tel: 67 11 30 93
Faks: 67 53 38 71

KIRKEBYGDEN/ YTRE ENEBAKK VANNVERK A/L

Årsavgifter og anleggsbidrag for 1997

Styret har i overensstemmelse med vannverkets vedtekter - paragraf 13 - fastsatt størrelsen på de ulike avgiftene for 1997. Med bakgrunn bl.a. i investeringer i 1996 på 4,8 millioner kroner i membranfilteranlegg etc. og med henvisning til nye investeringer på 3,7 millioner kroner til ny hovedvannledning fra Fosserbakken til Barbøl i 1997, noe som medfører at renter og avdrag på lån øker med ca. kr 540.000, har en funnet det nødvendig å øke alle avgifter - inkludert anleggsbidrag - med omlag 10%.

Satsene for 1997 blir som følger:

Årsavgift for ordinær husstand	kr	1.908,00
Årsavgift for hytter	kr	954,00
Årsavgift for svømmebasseng	kr	693,00
Vannavgift for vann etter måler	kr	7,95 pr. kb.m.
Minsteavgift for vann etter måler (80%)	kr	1.526,00

I tillegg kommer 23% mva på alle årsavgifter. Årsavgiftene kreves inn i to terminer med forfall henholdsvis 01.03 og 01.09.

Anleggsbidrag fastsettes til:

Boliger hvor grunnlagsinvesteringene er tatt med i tomteprisen	kr	11.000,00
Andre boliger	kr	16.500,00

I overensstemmelse med vannverkets vedtekter - paragraf 6 - skal anleggsbidrag betales pr. boenhet. Årsforbruk pr. husstand er stipulert til 240 kb.m. For industri, jordbruk, institusjoner o.l. fastsettes anleggsbidraget etter avtale i det enkelte tilfelle.

Vannverkets adresse er:	**Kirkebygden og Ytre Enebakk Vannverk A/L Borgveien 42 B 1914 Ytre Enebakk**
Telefon:	**91 13 18 58**
Forr.fører/daglig leder:	**Asbjørn Kristoffersen**

TAKK

Takk til dem som gledet oss med blomster til jul.

Hilsen beboerne på Rustadtun

Hjertelig takk

for all hjelp og støtte ved Roy Ødegårds tragiske bortgang.
Takk for alle blomster, kaker, telefoner, brev og besøk da vi satt lammet av sorg.
Takk til alle arbeidskollegaer, slekt, venner og bekjente som fylte vår kirke til et siste farvel.

Familien

Hjertelig takk

for all deltakelse ved Kristoffer Ruuds bortgang.

Ingrid m/familie

KURS/UNDERVISNING

AKERSHUS FYLKESKOMMUNE

Røykeavvenningskurs

Vi starter 3 kurs dette semesteret:

Start:	Tors. 09 01 97 kl. 1830 Tors. 20 02 97 kl. 1830 Tors. 07 04 97 kl. 1830
Sted:	Ski sykehus
Varighet:	Kurset går over 6 uker, én kveld pr. uke á 2 timer
Pris:	Kr. 800 pr. person, pr. par kr. 1400
Påmelding og informasjon:	**Helseopplysningskonsulenten Ski sykehus pb 290, 1401 Ski tlf.: 64 85 64 16 faks: 64 85 66 99**

Fødselsforberedende kurs

ved Kirkebygden helsestasjon

Tirsdag 25/2	**kl. 1730 - 2030**
Tirsdag 11/3	**kl. 1730 - 2030**
Tema:	**Fødselen nærmer seg Fødselen Barseltiden/amming**
Pris:	**kr. 200**
Påmelding:	**Kirkebygden helsestasjon, tlf. 64 99 01 00, man. og tirs.**
Jordmor:	**Jorid Bech Barbøl**

Møbeltapetseringskurs

Bli med å få innføring i møbeltapetsering, stopping osv. Lærer fra Borstad Møbler.

7. mars kl. 18-21
8. mars kl. 11-15
9. mars kl. 11-15

Max 12 deltagere.

Ring Hilde Halvorsen, 64 92 50 54 for mer informasjon og/eller påmelding.

PS: I løpet av våren vil det bli keramikkurs og maling på kurs og tre.

Energimerking av elektroartikler

Skal du kjøpe nytt kjøleskap eller fryser i det nye året? Du kan spare mange hundrelapper i driftsutgifter hvis du ser etter de nye energimerkene i butikken.

1. oktober i fjor trådte forskirten i kraft som pålegger forhandlere å klistre energimerker på varene i butikken.

Ordningen omfatter foreløpig kjøleskap, kombiskap og frysere, men allerede i år kan vaskemaskiner og oppvaskmaskiner bli merket. Senere vil andre elektroartikler følge etter.

Etiketten skal vise energiforbruket fra lavt til høyt forbruk, og NEMKO skal ta stikkprøver og utføre kontrollmålinger for å finne ut om produktene holder hva de lover.

Råd om vedfyring med miljøvett

Alt tyder på at det blir mer vedfyring her i landet denne vinteren enn det har vært på lenge. Økte strømpriser har ført til at mange har tatt i bruk sine gamle vedovner.

I følge Miljøheiemvernets siste nyhetsbrev er det ingen dårlig løsning fra et miljøsynspunkt å fyre med ved eller flis. Forutsetningen er imidlertid at vi fyrer riktig og har riktig utstyr. Dårlig brensel i dårlige ovner gir mye forurensing.

Vedfyring gir mest varme og minst miljøskader når vi følger disse rådene:

1. Veden skal være tørr før brenning. La den gjerne ligge over en sommer til tørk.
2. Det skal være god trekk i ovnen, for da blir forbrenningen mest mulig fullstendig. Ikke stapp ovnen full med ved og la den stå. Følg med regelmessig og justér trekken om nødvendig.
3. Brenn ikke søppel som inneholder kjemikalier, f.eks. trykkimpregnert eller malt tre.
4. Steng spjeld når ovnen ikke er i bruk.
5. Du vil være tjent med å anskaffe en ny og energieffektiv ovn med katalysator og to brennkamre.

Følger du disse rådene kan effekten av vedfyring fordobles og forurensingen halveres.

INFORMASJON FRA HELSESTASJONENE

Åpen helsestasjon

Åpen helsestasjon er et sted hvor du/dere og barna kan komme uten tine for å:

- treffe andre småbarnsfamilier og bli kjent.
- utveksle erfaringer.
- få veiledning og svar på spørsmål.

Te, kaffe og saft serveres.

Flateby helsestasjon:
1. tirs. i mnd. kl. 10-12.

Ytre Enebakk helsestasjon:
Siste man. i mnd. kl. 13-15.

Kirkebygden helsestasjon:
Ons. 29/1, 26/2, 23/4, 21/5 kl. 10-12.

Oppslag på helsestasjonene.

Sissel Gundersen
ledende helsesøster

TIL LEIE ØNSKES

Leilighet trenges snarest

Leilighet med to soverom i Kirkebygda eller Ytre Enebakk trenges snarest for en familie på fire. Sikker betaler.
For ytterligere informasjon, ta gjerne kontakt med Jeremy Pyke på tlf. 64 99 01 45.

FUNNET

En nøkkel

er gjenglemt på Herredsstyresalen etter dukketeater 11. desember. Den kan fås igjen ved henvendelse til resepsjonen.

MISTET

Har du noe du ikke eier?

Rød Manchester United-drakt med Cantona på ryggen samt rød Diadora shorts og gymsokker fratatt/mistet på Ytre Enebakk skole like før jul. Ring 64 92 44 51.

Thomas/John Anders

Emaus

Lotterudveien 9, 1912 Enebakk

JANUAR

Søn 19.	18:00	Familiefest	Harald Midtsian	Dynamis
Ons 22.	19:30	Fellesmøter, film	Børre Dragsjø	Synzygus
Ons 29.	19:30	Husmøte hos Ødegård, Rugv. .29	Birger Helland	
Fre 31.	20:00	Nattkafé		

FEBRUAR

Tir 04.	19:30	Misjonsringen	
Lør 08.	19:00	Temakveld for ungdom	
Ons 12.	10:00	Frokostmøte	Kristenrussen

Jule- og nyttårshilsen fra Hardanger

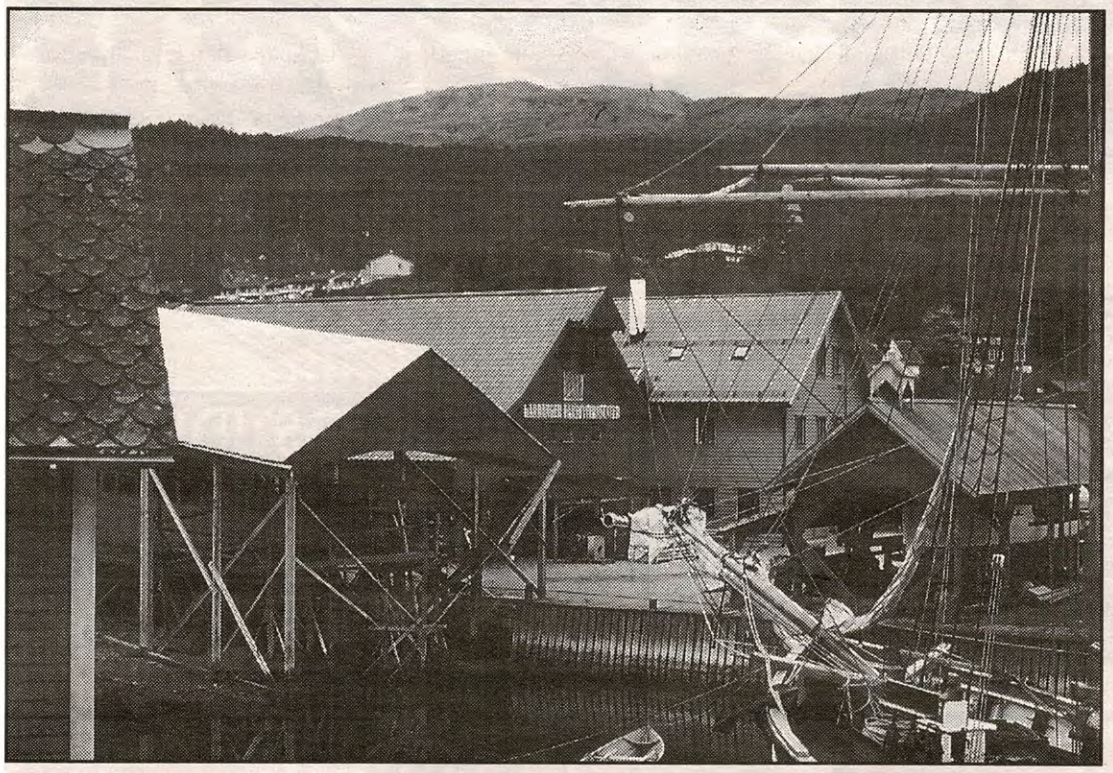

Kjære ven, samarbeidspartnar, støttespelar, kunde og andre.

Vi skriv desember 1996. Det har vore eit spanande år med mange utfordringar. Året starta at ti års arbeid i høve momsfritak for Mathilde-restaureringa vart krona med hell og vi fekk refundert mva for åra 1984-89. Dette kjem vel med til investeringar på Mathilde.

I april vart vi godkjent som eit av tre nasjonale fartøyvernsenter saman med Nordnorsk Fartøyvernsenter og Båtmuseum i Troms og Bredalsholmen Dokk og Fartøyvernsenter i Kristiansand. Noko som bl.a. betyr fastare økonomiske rammer og sikra oppdrag både på fartøyvern- og dokumentasjonssida.

Dei tre sentra har etablert Fartøyvernsentrenes Fellesråd og samarbeidet er fruktbart og godt.

Nytt publikumsbygg vart opna i juni med ein konsert i regi av Hardingtonar. Bygget husar småbåtverkstad, utstillingsrom, filmsal, kafé, dokumentasjonssenter og ulike kontor. Vi hadde 4000 besøkjande på to og en halv månad og fekk mange godord for hus, anlegg og blide omvisarar.

Neste byggeprosjekt som vart sett i gang var nye garderobar, og på seinsommaren kunne me endeleg ta i bruk fine og praktiske garderobeanlegg.

På driftsavdelinga har det i år vorte jobba på galeasen Svanhild, kutterane Heland, Vikingen og Samhald. Det store var då Samhald etter mange års arbeid vart sjøsett i sommar og eigaren endeleg kunne leggja ut på tur. Svanhild og Heland skal etter planen leverast i første halvår 1997.

Dokumentasjonsavdelinga har jobba med å dokumentera Hestmanden, eit lastedampskip som er under restaurering på Bredalsholmen.

Småbåtverkstaden har forutan å flytta inn i nytt lokale, arbeidd med vidareføring av "Hardangerfjorden fortener småbåtar", reparasjonar og livbåtar til Skibladner. Dei har mykje arbeid som skal vera ferdig til sommaren att.

Sesongen til Mathilde har som vanleg vore innhaldsrik og lang, frå mars til oktober med utstillingar, leirskuleturar og sommarutleige.

Ungdomsavdelinga har i samarbeid med driftsavdelinga lagt ned mykje ressursar i å vidareutvikla ungdomstilbodet på opplæringssida, og vi har eigne folk med ansvar for den første praktiske innføringa i trearbeid og maskiner. Det har óg vorte jobba hardt med å få til eit godt bufamilietilbod, og i dag er alle elevane våre busett hjå lokale familiar.

HFS inngjekk i september ein samarbeidsavtale med Norsk Kulturarv, som har som føremål å få privat sektor til å bidra meir for å sikra kulturarven vår. Dette samarbeidet er framtidsretta og vil truleg få stor betydning også for kystkulturen.

Som du forstår av dette vesle julebrevet går utviklinga i positiv retning for HFS. Vi er i dag 40 personar knytt til bruket og 12 års felles innsats har gjeve gode resultat.

Beste helsing frå styret og tilsette på Hardanger Fartøyvernsenter

Et riktig godt nytt år ønskes alle avisens lesere, bidragsytere og annonsører

HOBBYINTERESSERT?
- ELLER ER DU UTE ETTER EN NY GAVEIDE?
Nå åpner Jari Design a.s.
- Hobbystua -
i Engerbygget på Gran i Ytre Enebakk
VI LÆRER DEG:
maling på hobbykeramikk -
SALG
Her får du ferdig brent keramikk til en rimelig pris!
Her finner du også ferdige dekorasjoner,
ferdig malt keramikk,
noe tekstilmalte/dekorerte gjenstander for salg
Vi holder kurs på dag og kveldstid
ÅPNINGSTIDER
Tirsdag: 12-18. Onsdag: 16-20
Torsdag: 10-15. Fredag: 10-14
Stengt mandag og lørdag
Er du interessert i kurs, ring
tlf.: 90 79 72 61 - fax: 64 92 55 88

Enebakk arbeiderparti

Til medlemmene
Det innkalles til nominasjonsmøte
onsdag 22. januar kl. 1800 i kantina, Herredshuset.
Samme dag og sted avholdes ordinært medlemsmøte kl. 1900.
Tema: Omsorgsboliger.

Årsmøte / fest
Årsmøte avholdes
fredag 14. februar kl. 1900 på Ignarbakke i Kirkebygden.
Saker som ønskes behandlet må være styret i hende innen 7. februar. Etter årsmøtet inviterer vi til en liten partifest med litt god mat og drikke til en rimelig sum. Ta gjerne med venner (sympatisører). Vi regner med at festen starter ca. kl. 2100.

Påmelding til festen må vi ha **innen 7. februar** til Sverre Annaniassen, tlf. 6492 4080 eller til Eva Aaslie, tlf. 6492 6142.

Styret

Foreninger - lag

Vinterens kurs - Enebakk husflidslag

Maskinstrikk (helgekurs)
Lærer: Vigdis Vangsøy
Sted: Mjær ungd.skole
Tid: Fre. 14/3 kl. 18-21, lør. 15/3 kl. 10-1630, søn. 16/3 kl. 11-1630
Pris: kr. 500 (450)
+ leie av maskin kr. 100

Knuter og knop
Lærer: Leif Berstad
Sted: Ytre Enebakk barneskole
Start: 25.02.97
Tid: 5 tirsdager kl. 18-21
Pris: kr. 500 (450)

Silkemaling (helgekurs)
Lærer: Lone Teglgaard Aasli
Sted: Kirkebygden barneskole
Tid: Fre. 28/1 kl. 18-21, lør. 1/3 kl. 10-16.30, søn. 2/3 kl. 10-16.30
Pris: kr. 500 (450)

Rosemaling
Lærer: Webjørg Steinset
Sted: Mjær ungd.skole
Start: 17. 02. 97
Tid: 5 mandager kl. 18-21
Pris: kr. 500 (450)

Gamle maleteknikker (helgekurs)
Lærer: Webjørg Steinset
Sted: Mjær ungd.skole
Tid: Fre. 10/1 kl. 18-21, lør. 11/1 kl. 10-16.30. søn. 12/1 kl. 10-16.30
Pris: kr. 500 (450)

Gamle maleteknikker (helgekurs)
Lærer: Torill Evensen
Sted: Mjær ungd.skole
Tid: Fre. 17/1 kl. 15-21, lør. 18/1 kl. 9-18
Pris: kr. 500 (450)

Gamle maleteknikker (helgekurs)
Lærer: Webjørg Steinset
Sted: Ytre Enebakk barneskole
Tid: Fre. 17/1 kl. 18-21, lør. 18/1 kl. 10-16.30, søn. 19/1 kl. 10-16.30
Pris: kr. 500 (450)

Fluebinding (helgekurs)
Lærer: Roy Kenneth Vinje
Sted: Kirkebygden barneskole
Start: februar/mars
Pris: kr. 500 (450)

For påmelding, kontakt Åse Bøhler, 1912 Enebakk, tlf. 6492 6219.

Velkommen til hyggelig høsthandel på

PÅ SENTERET FINNER DU OGSÅ:

Enebakk Naturmedisin.....tlf. 64 92 52 75
Multigrafisk .....tlf. 64 92 56 50
Roar Eide Consult .....tlf. 64 92 58 80
Byggmester Per Erik Østlie ..tlf. 64 92 43 40
Posten.....tlf. 64 92 40 87

SENTERETS ÅPNINGSTIDER:

9.00-18.00

REMA 1000

Alt til lavere priser er bedre enn noe på tilbud.

Åpent 9 - 20 (18)

Rustad Sport

64 92 70 77

Din lokale sportsforhandler.

VI HAR DET DU TRENGER FOR EN AKTIV FRITID

Belja Blomster & gaver

Tlf. 64 92 53 46

v/Inger & May-Brit

TIL ALLE ANLEDNINGER

Buketter og dekorasjoner til glede og sorg

Euro Florist

Ytre Enebakk Bokhjørnet

Tlf. 64 92 55 11

1 kartong
KOPIPAPIR 2500 ark NÅ **250.-**

Topp kvalitet - bra blekkskriver

1 pk. à 3 stk.
TIDSSKRIFT-SAMLERE flere farger NÅ **25.-**

Tid for selvangivelse – Skatterådsboken -97

BØKER – PAPIR – LEKER – HOBBY

VÅG Jernvare AS

SMÅELEKTRISK, KJØKKEN OG BADEROMSUTSTYR, VERKTØY OG BESLAG
VÅGSENTERET • 1914 YTRE ENEBAKK • TLF. 6492 7065

Vinteren er her!

Kom innom og se vårt gode utvalg i Hamax akebrett og Nansen sparker og kjelker!

Vi har også godt utvalg i snøredskap fra Fiskars!

HAMAX

1000 TING

Tlf. 64 92 59 90

Vi fører

Wistex

Jakt- og arbeidsklær – til Wistexpriser

VÅGSENTERET

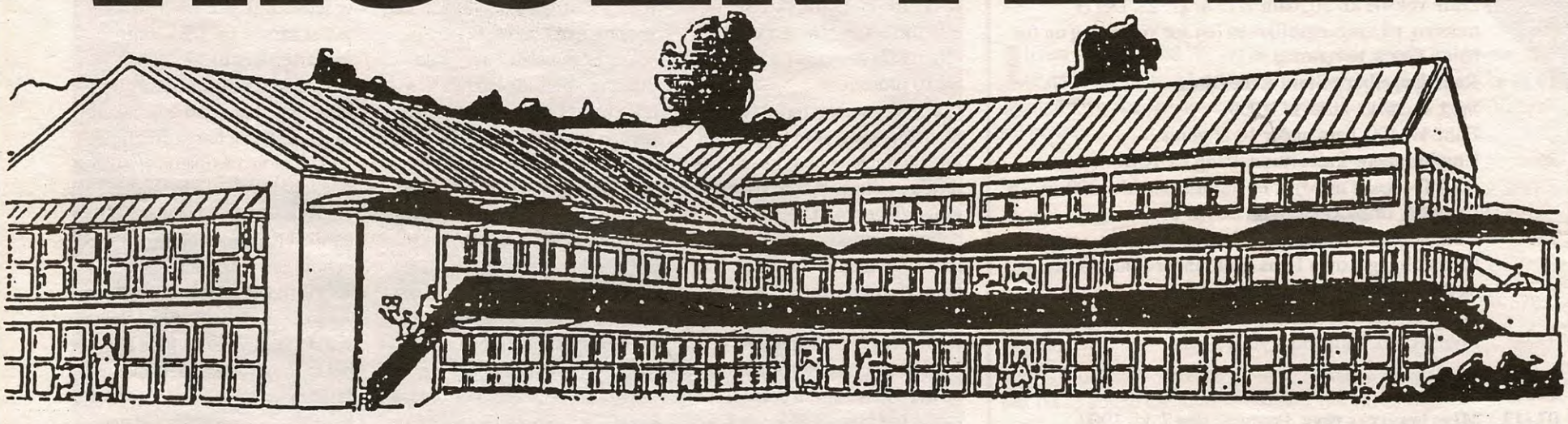

Våg Salongen

SOL PARFYMERI FRISØR

Nå selger vi ut en del produkter til **1/2 pris**

SP SYSTEM PROFESSIONAL

high Hair

Avd. Enebakk:
Tlf. 64 92 54 13
Avd. Klemetsrud:
Tlf. 22 75 01 95

WELLA / SYSTEM PROFESSIONAL

Gammel & Ny Aargang

BRUKT - ANTIKK

Tlf. 64 92 44 70

Lamper - Møbler - Tepper
Speil - Malerier - Porselen
Kom inn å se vårt utvalg!
Nye ting hver uke!
Kjøp - Salg
Vare åpningstider er
torsdag og fredag 10 - 19
lørdag 9 - 15

RØRLEGGERFIRMA

ERIK KJELGAARD

Tlf. 64 92 46 39

SPAREDUSJ fra kr **70.-**

KILDESORTERINGS-BOKSER for kjøkkenbenk kr **430.-**

OPPVASKBATTERI fra kr **450.-**

Egne åpningstider

MESTER VVS

YTRES BISTRO

Ytres Bistro Restaurant

Tlf. 64 92 52 35

Kom og spis en nydelig middag hos oss

OKSESTEK m/grønnsaker og poteter etter valg
KR 65.-

VARM EPLEKAKE m/kaffe
KR 35.-

Gratis påfyll av kaffe

11 forskjellige pizza
– To varianter

VELKOMMEN!

Våg Konditori

VI HAR ET GODT UTVALG I BAKERVARER FRA SPYDEBERG BAKERI

Velkommen til en hyggelig kaffestund

KAKEBESTILLING
TLF. 64 92 55 50

Vi fører også helsekost, te, konfekt og smågodt

sparebanken **NOR**

Tlf. 64 92 43 39. Fax. 64 92 55 34

SNAKK MED OSS OM FINANSIERING

Bolig, bil.....

Vi ordner det meste!

Timeavtaler helt til kl. 20.00

Kulturdagene januar - april 1997

Januar

19. **Stranden skolemusikkorps** avholder sin tradisjonelle Nyttårskonsert. Sted: Flateby samfunnshus kl. 1500. Entré voksne kr. 50, barn 7-15 år kr. 25. Det er trekning på inngangsbilletten (en for voksne og en for barn). Gratis bevertning.

19. **Roar Engelberg/Stein Erik Olsen**
Sted: Enebakk kirke kl. 1900.
Entré kr. 100, barn under 10 år gratis.

26. **Ungdommens kulturmønstring - UKM**
Sted: C-arealet på Mjær ungdomsskole kl. 1300.
Fri entré. Ungd.klubben i Ytre har kiosksalg.

26. **Kongsberg viseklubb**. Det lyriske fattighus - en kabaret bygget over Hans Aleksander Hansens viser og diktning.
Sted: Rådhuset i Kirkebygden kl. 1800.
Entré kr. 50, barn under 10 år gratis.

Februar

07.-13. **Mjærlærernes revy**. Premiere den 7. kl. 1900.
Sted: C-arealet på Mjær ungdomsskole kl. 1900 den 9., 10., 12. og 13.
Entré kr. 80 for voksne, kr. 40 for barn 0-12 år.

08.-23. **Separatutstilling Olav Thune**
Sted: Fjøset på Holtop. Åpning den 8. kl. 1430.
Ellers åpent lør./søn. kl. 1100 - 1600 og etter avtale på tlf. 64 92 61 40. Fjøskaféen er åpen.

15. **Jan Erik Pettersen**, konsert på klassisk gitar og lutt.
Sted: Fjøset på Holtop kl. 1300. Fri entré.

22.-16.03 **Galleri Loppa**, utstilling v/Christine Plur.
Åpn.tider: lør./søn. kl. 1200 - 1600. Ons. kl. 1800 - 2000, evt. etter avtale.

23. **Sangeren Jan Olof Anderssonm**/klassisk gitarist.
Sted: Fjøset på Holtop kl. 1500.
Entré kr. 50, barn under 10 år gratis.

Mars

01. **Trubadurer fra Värmland**, hyllingskonsert til Gunnar Turesson.
Sted: Galleri Loppa kl. 1300.

07.-15. **Enebakk Dramatiske Sælskab**. 10 års jubileumsrevy.
Sted: Flateby samfunnshus, premiere 07.03. kl. 1930.
Andre spilledager: 9., 12., 14. og 15. kl. 1930.
Entré kr. 75.

08. **Erik Stenstadvold/Martin Haug**, konsert klassisk gitar.
Sted: Holtop kl. 1500. Entré kr. 50, barn u/10 år gratis.

09. **Stig Adolfsen**, konsert med trekkspill i fokus.
Medvirkende: Enebakk trekkspillklubb, Frisk Luft, Karin´s, Rallar´n, Arve Johansen og trioen Jo Asgeir Lie, Sveinung Lilleheier og Gry Adolfsen m.fl.
Sted: C-arealet på Mjær ungd.skole kl. 1700.
Entré kr. 50, barn under 10 år gratis.

16. **Enebakk Janitsjar** med sin tradisjonelle kjendiskonsert. I år medvirker **Viggo Sandvik**, Møyfrid Guttormsen Setre, Leif Lillejordet og dirigent Rolf Myhre.
Sted: Flateby samfunnshus kl. 1700.
Entré kr. 125 for voksne, barn 0-12 år kr. 50.

April

06. **Bjelleklang.**
Sted: C-arealet på Mjær ungd.skole kl. 1800.
Entré kr. 120, barn under 10 år gratis.

12. **IL Driv 60 år - jubileumsmiddag** med dans.
Sted: Mjærhallen. Medlemmer får skriftlig invitasjon.

13. **Hot & Swingy**, korjazz med Ullern kammerkor og Foten Swingbryggeri.
Sted: C-arealet på Mjær ungd.skole kl. 1800.
Entré kr. 70, barn under 10 år gratis.

18. **IL Driv 60 år - rockekonsert** i samarbeid med undomsklubbene.
Sted: Mjærhallen kl. 1900.

19. **IL Driv 60 år - barnejubileumsfest** for barn fra 0 til 12 år.
Sted: Mjærhallen. Medlemmer får skriftlig invitasjon.

Årsrapport fra Enebakk lensmannskontor

Lensmannskontoret hadde i 1996 en økning på de fleste saksfelt. Det ble etterforsket tilsammen 425 forbrytelser og 127 forseelser. Dette var en økning fra forrige år på hhv. 15 og 10 prosent.

Det er vinningsforbrytelsene med 286 saker som topper statistikken. Dette er stort sett innbrudd i villaer, hytter, forretninger/lager m.m.

Lensmannskontoret behandlet i 1996 tilsammen 442 tvangsforretninger, som er en økning på 20 prosent. Herav er det behamdlet 14 gjeldssaker.

Lensmannskontoret, som er en del av Romerike politidistrikt, har hatt et aktivt år når det gjelder opplæring og kurser. Ny teknologi for å møte morgendagens krav til effektivitet til også for inneværende år medføre en del kursvirksomhet, spesielt innen data.

Det er foreslått en ny vaktordning i politidistriktet. Vi vil etter hvert orientere om dette, men vi tror at det ikke vil bli noen vesentlig forandring for vårt lensmannsdistrikt.

Lensmannskontoret er dagbemannet, og etter kontortid er det såkalt hjemmevakt som tidligere. Det er verd å merke seg at det etter kontortid vil være mulig å få kontakt med vakthavende lensmannsbetjent via vakttlf. 911 53 290. For ordens skyld gjør vi oppmerksom på at Romerike politistasjon eller nødtlf. må brukes dersom vakthavende ikke påtreffes.

Lensmannskontorets ansatte er lensmann, 7 lensmannsbetjenter samt 1 og 1/2 kontormedarbeiderstilling. Vi har ledig 2 lensmannsbetjentstillinger og sliter med å få søkere til disse. Dette har vi foreløpig tenkt løst ved å tilsette et vikariat som kontormedarbeider. Det kan på sikt også være aktuelt med fast ansettelse med forbehold om at lensmannskontoret får tildelt fast kontorstilling.

Er det noen som kunne tenke seg dette - i vikariat halv eller hel stilling - så kan lensmannsfullmektig Hansen eller førstebetjent Jahr kontaktes for nærmere informasjon.

Det nærmer seg revytid på Mjær

Det nærmer seg tiden for lærernes revy ved Mjær ungdomsskole. Årets revy har premiere den 7. februar kl. 1900 og stedet er C-arealet på skolen. Bildet viser et innslag fra den forrige revyen, "Mjær sin lyst", som ble en stor suksess.

Selvransakelsens tid er kommet

Selvangivelse - enten vanlig eller forenklet - skal alle som har inntekt eller formue levere. Fristen er 31. januar hvert år.

Først noen ord om forenklet selvangivelse (eller FSA). Forenklet selvangivelse er et riktig og trygt alternativ for veldig mange skatteytere. Ordningen er utvidet i år, blant annet kan de med utgifter knyttet til barnepass i kommunale barnehager eller andre barnehager hvor det sendes inn melding på hva den enkelte har betalt for året, være med i FSA-ordningen.

Derfor - sjekk oppgavene du mottar i januar. Er de korrekte og du selv mener at FSA eller passer, så bruker du den ensides selvangivelsen med "kryss" øverst og underskrift nederst.

Likningskontoret vil i veiledningsperioden kun bruke dette alternativ der dette etter forholdene passer.

Fordelene er oversiktlig likningsutkast i mai og avregning i juni, noe som betyr penger til gode for mange.

Men - les "bruksanvisningen" nøye. Det er en del forbehold i ordningen, og passer den ikke, så har vi den helt vanlige selvangivelsen som tilbud, for å si det slik.

Og den ordinære selvangivelsen er det ikke så mye å si om, den er seg selv lik fra år til år og tør være kjent for de fleste.

Vi viser ellers til annonse på en annen side i avisen om åpningstider mv for veiledning i spørsmål knyttet til selvangivelsen.

Likningskontoret og Folkeregisteret

Forførende musikk under Enebakks kulturdager

VELLYD: Som en del av kulturdagene i Enebakk kan du oppleve Roar Engelberg og Stein-Erik Olsen på panfløyte og klassisk gitar i Enebakk kirke den 19. januar.

Et av høydepunktene under vårens kulturdager bli konserten i Enebakk kirke 19. januar.

Det er duoen Roar Engelberg på panføyte og Stein-Erik Olsen på klassisk gitar som skal trollbinde publikum denne kvelden. Duoen er kjent fra utallige konserter og plateutgivelser.

Roar Engelberg er fra Romedal i Hedmark og begynte å spille panfløyte i 12 års alderen. TIl tross for at han er selvlært på instrumentet ble han snart landets ledende panfløytist

I 1989 avsluttet han som den første i Vest-Europa solististudiet ved konservatoriet i Hilversum, Nederland hvor han fikk høyeste oppnåelige karakter.

Stein-Erik Olsen er utdannet ved Bergen musikkonservatorium, har diplomeksamen fra Norges Musikkhøgskole og solististudier i Paris.

De siste 15 årene har han holdt en rekke konserter både som solist, kammermusiker og solist med symfoniorkester bl.a. ved Festspillene i Bergen og Kammermusikkfestivalen i Oslo.

Det er grunn til å glede seg til konserten i Enebakk kirke. I en anmeldelse i Verdens Gang kunne vi lese: "To mestre trollbinder tilhørerne: Musikk fra en unik kombinasjon i den musikalske verden...Den dynamiske duoen har utviklet et helt nytt repertoire innen instrumentenes rekkevidde... Denne enestående duoen får de vanskeligste musikalske utfordringer men skaper lutter vellyd av alt."

Bjelleklang i Enebakk til våren

Den 6. april kommer Bjelleklang til Enebakk, nærmere bestemt til Mjær ungdomsskole.

Kvintettens sommerhit "Gud, hvor du er dejlig" er havnet i nesten 30.000 norske CD-spillere. Sist høst gjorde Bjelleklang det vågestykket å gi ut en plate uten sin sedvanlige humoristiske omgang med mer eller midre kjente internasjonale og nasjonale slagere. I stedet gikk de til røttene for vokal herresang med låter fra Mills Brothers og the Golden Gate Quartet. Platen solgte lite i forhold til hva en "normal" Bjelleplate selger, men traff godt hos det "smale" marked den var ment for.

De fem herrene som utgjør gruppen Bjelleklang er nå Finn Evensen, Robert Skrolsvik, Frank Øren, Ole Jørgen Holt Hansen og Øystein Skre. Den sistnevnte overtok ved nyttår etter Jon Haaland som "bass-bjelle".

Øystein Skre er kjent fra mannskoret Gli Scapoli.

Kornnek frister endene i Ekebergdalen

I følge avisen Øvre Smaalenene er det ikke bare spurver, meiser og dompaper som finner veien til kornnekene. I Ekebergdalen har sultne stokkender siden jul forsynt seg av dette lekre matfatet.

Rådmannen har ordet

Nyttår er en tid for håp og optimisme. Vi legger det gamle bak oss. Særlig uvanene og det negative. Det nye året skal bli bedre enn det gamle. Det skal vi selv gjøre vårt for.

Ihvert fall en stund. Vi vet jo inners inne at nyttårsløftene er datostemplet og har begrenset varighet, så det er ikke så farlig å love noe for det nye året. Men det gjør oss godt! Vi skal bli bedre!

Livet er ikke noe for nybegynnere. Nybegynnerne tror at vi virkelig må leve opp til alle de løftene vi gir oss selv. Unge mennesker med god utdannelse burde vite bedre...

De gamle jødene gjorde det på sin måte. De la alle sine synder på en geit og så jaget de den ut i ørkenen hvor den kunne unnslippe - escape. Derav betegnelsen "scapegoat", eller vårt "syndebukk". Det var jo en grei måte å gjøre det på - bortsett fra at geiten kanskje ikke syntes det var så moro.

Men Nyttår er likevel noe spesielt, noe som fyller oss med optimisme, høytid og alvor. Foreløpig er 1997 blankpusset og ren. Hva vil skje?

Fra det ene til det andre. Norge har en merkverdig status i utlandet. Norge er fredsnasjonen de luxe som utdeler The Nobel Peace Price, og som håvet i land Oslo-avtalen - til verdens forskrekkelse og senere henrykkelse. Når Norge kan "skape fred" i Midt-Østen, hva er vi da ikke i stand til?

Jo, det skal jeg fortelle deg: Vi blir ledd av som Melodi Grand Prix-nasjon! Også vi med både Bobbysocks og Secret Garden!? "Norway: No points - Norvège: Nulk Point." Dette sier man om oss på bortsiden av Svinesund og på nedsiden av Nordsjøen.

Og så kjører de litt i vei med de norske hvalmordene, selvfølgelig. Hvalen skal visstnok være et elskelig vesen som vi helst skulle ha som kjæledegge, rent bortsett fra at den tar så rent for stor plass. Etter sigende skal det være relativt få som har en hval i garasjen, enn si i boblebadet... Neida, det ødela ikke julen for meg, det ga meg muligheten til å fortelle nære venner enkelte av livets sannheter. Det var tydelig at de var utsatt for grov feilinformasjon. Misjonens tid er ikke forbi!

Og det var godt å ha gode, norske piggdekk i England, etter at det kon sne i London 1. juledag - for første gang på tyve år. Og the Thames frøs igjen for første gang på 35 år! Nyttår står i optimismens tegn!

Et riktig godt, optimistisk nytt år til dere alle!

Veiledning og hjelp

med selvangivelsen

Fra 20. januar 1997 og ut måneden er kontoret åpent på dagtid kl. 0830 til kl. 1430 for veiledning i spørsmål vedr. selvangivelsen. Onsdag 29. januar har vi i tillegg åpent fra kl. 1700 til kl. 2000 for publikumsbesøk.

Vi kan ellers treffes på vår telefon 64 92 64 61 i kontortiden eller på telefaks 64 92 73 10.

Hilsen de ansatte på Likningskontoret

Ledige stillinger

ENEBAKK KOMMUNE
Pleie- og omsorgsavdelingen

Enebakk syke- og aldershjem søker:

Faglig leder på sykehjemsavdeling

100% stilling med arbeid hver 3. helg. For øvrig vanlig dagarbeid. 80% stilling uten helgearbeid kan vurderes.

Organisatorisk plassering:
Faglederstillingen er administrativt underlagt driftsleder for sykehjemmet.

Arbeidsoppgaver:
Faglig leder vil ha det faglige ansvaret for avdelingens daglige drift, inn- og utskriving av beboere, pårørendekontakt, faglig veiledning av personalet, pleieplaner og tildeling av tjenester.

Kvalifikasjoner:
Søker til stillingen må være offentlig godkjent sykepleier. I tillegg legger vi vekt på:
- personlig egnet
- interesse for å drive faglig veiledning
- evne og vilje til samarbeid og nytenkning

Relevante kurs/faglig tilleggsutdanning vil være en fordel.

Stillingen lønnes i lønnsramme 7, ltr. 27-31, etter kvalifikasjoner. Det tas forbehold om budsjettmessig godkjennelse.
Du er velkommen til å ta kontakt med driftsleder Grethe Venner, tlf. 64924460 for nærmere opplysninger.
Søknad sendes innen 26/1 til:

Pleie- og omsorgsavdelingen
Enebakk kommune
Kopåsvn. 7
1914 Ytre Enebakk

ENEBAKK KOMMUNE
Pleie- og omsorgsavdelingen

Enebakk syke- og aldershjem søker:

Off. godkjent sykepleier

- Fast 18% helgestilling
- Vikariat 50% grunnet omsorgspermisjon til 15/11 1997

Sykepleiere er lønnet etter st.kode 7174 ltr. 17-25.

ENEBAKK KOMMUNE
Pleie- og omsorgsavdelingen

Enebakk syke- og aldershjem søker:

Off. godkjent hjelpepleier

- Nattevakt 59% sykevikariat
- Nattevakt 29% fast stilling

Hjelpepleiere er lønnet etter st.kode 7076 ltr. 7-17.

Stillingene er turnusstillinger med vakt hver 3. helg og er ledige fra d.d.

Kontakt gjerne driftsleder Grethe Venner, tlf. 64924460 for nærmere opplysninger.
Søknad sendes innen 26/1 til:

Pleie- og omsorgsavdelingen
Enebakk kommune
Kopåsvn. 7
1914 Ytre Enebakk

ENEBAKK KOMMUNE
Pleie- og omsorgsavdelingen

Gaupeveien bokollektiv søker:

Miljøassistent

Ledig 50% stilling som miljøassistent for fast ansettelse. Gaupeveien bokollektiv er et bokollektiv for mennesker med psykisk utviklingshemming. Ved ansettelse vil man vektlegge tidligere praksis og egnethet.
Stillingen lønnes i stillingskode 6572, lønnsramme 1.1, lønnstrinn 2-14.
Du er velkommen til å ta kontakt med boligleder Lisbeth Ringseth, tlf. 6492 5631 eller driftsleder Unni Bøhler, tlf. 6492 4460. Søknad sendes innen 31/1 til:

Pleie- og omsorgsavdelingen
Enebakk kommune
Kopåsvn. 7
1914 Ytre Enebakk

ENEBAKK KOMMUNE
Teknisk avdeling

Fagarbeider

Ledig stilling som fagarbeider i 100% stilling ved Heier veistasjon - driftsavdelingen.

Veiavdelingen er en del av driftsavdelingen med driftssjefen som øverste leder. Det søkes etter en person med kvalifikasjoner som bidrar til å kunne løse allsidige arbeidsoppgaver av veifaglig art.

Vedkommende bør ha en faglig utdanning som er relevant til stillingen eller ha førerkort i kl. CE, evt. også maskinførerbevis for store maskiner.

Stillingen lønnes: grunnlønn, ltr. 13-19, stillingskode 7517, lønnsramme 4.1 med fagbrev.Spørsmål vedr. stillingen kan rettes til driftssjef Sverre Netting, tlf. 64 99 01 23 eller veiformann Tom Jensen, tlf. 90743158.
Søknad sendes innen 15/2 til:

Driftsavdelingen
Enebakk kommune
1912 Enebakk

ENEBAKK KOMMUNE
Teknisk avdeling

Vikariat driftsoperatør

Ved kommunens kloakkrenseanlegg er vikariat som driftsoperatør ledig for snarlig tiltredelse. Det er totalt tre driftsoperatører som betjener renseanlegg/pumpestasjoner. Stillingen er ikke tillagt et bestemt tjenestested. Administrativt er stillingen underlagt driftsavdelingen og vil ha arbeidsoppgaver som omfatter tilsyn, kontroll og vedlikehold av renseanlegg og pumpestasjoner. Driftsoperatørene er delaktig i vaktordning. Søker bør ha kjennskap til prosesstyring av renseanlegg. Bakgrunn som rørlegger/elektriker og kjennskap til data er fordelaktig.
Ansettelse skjer på de vilkår som til enhver tid fremgår av lover, reglement og tariffavtale. Stillingen er plassert i lønnsramme 2.1 (5-15) st.kode 6577 driftsoperatør evt. lønnsramme 4.1 (13-19) st.kode 6986 håndverker/fagarbeider avhengig av faglig bakgrunn.
Nærmere opplysninger om stillingen fås ved henvendelse til teknisk avdeling v/S. Netting eller K. Moen.
Søknad med bekreftede kopier av attester/vitnemål merkes "driftsoperatør, tekn. avd" og sendes innen 27/1 til:

Driftsavdelingen
Enebakk kommune
1912 Enebakk

ENEBAKK KOMMUNE
Økonomikontoret

Ved økonomikontoret er det ledig fast stilling som

Avdelingsleder ved skatteavdelingen

Skatteavdelingen har totalt 4 stillinger hvor avdelingsleder har det daglige ansvaret. Stillingens arbeidsoppgaver:
- Leder for skatteavdelingen
- Sekretær for skatteutvalget og saksbehandling i skattesaker
- Utpanting og innfordring av skatt og andre kommunale avgifter og fordringer

Ønskede kvalifikasjoner:
- Relevant praksis og/eller opplæring ved skatteetatskolen
- Høyere utdannelse innen økonomi/regnskap
- Evne til samarbeid
- Ledererfaring

I tillegg til utfordrende og selvstendige arbeidsoppgaver kan vi tilby:
- Avlønning etter stillingskode 7401 ltr. 30 (220.700)
- Et godt kollegialt miljø
- Forsikringsordning
- Hjelp til å skaffe bolig
- Opplæring/utvikling i samarbeid mellom arbeidstaker og arbeidsgiver

Enebakk kommune er i en utviklingsfase og ønsker å knytte til seg medarbeidere med initiativ, som ser utvikling som positivt og inspirerende. Nærmere opplysninger om stillingen gis ved henvendelse til avd.leder Karin Lauritzen eller konst. økonomisjef Leif T. Gransjøen, tlf. 64 99 01 00. For stillingen gjelder vanlige kommunale tilsettingsvilkår i overensstemmelse med gjeldende lover, overenskomster, reglementer og vedtekter.
Søknad med bekreftede kopier av vitnemål og attester sendes innen 31/1 til:

Økonomikontoret
Enebakk kommune
1912 Enebakk

FAG & SERVICE

Din lokale rørlegger

ANDRESEN & SØNNER A/S

Vågliveien 25, Ytre Enebakk
Tlf. 64 92 43 54 - 64 92 48 92
Mobil 030 36 127

EGILs ELEKTRO AS
Flatebysenteret Postb. 32, 1911 Flateby
Telefon: 64 92 92 81
Kjøl, frys, vask, oppvask, radio, TV, antenner, paraboler og elmateriell.
Støvsugerposer og nøkkelfiling.
Reparasjon, salg og montering.

Ikke la regnskapsføringen din bli et sjansespill!

Enebakk Regnskapskontor a/s
Autorisert regnskapsførerselskap
Postboks 24, 1912 Enebakk
Telefon 64 92 63 03

ENEBAKK VANN OG VARME
v/Ole Anton Gystad
Durud Gård
1914 Ytre Enebakk
– Døgnservice –
Tlf. 64 92 46 30
Mobil 030 04 997 - 030 38 565

BYGG- OG TØMMERMESTER
Per-Erik Østlie a.s
1914 YTRE ENEBAKK - TLF: 64 92 43 40
... din lokale byggmester
- fagkunnskap gir trygghet

Marit Elin Sørli
Naturterapeut
ENEBAKK NATURTERAPI
Tlf. 64 92 70 44
Fotsoneterapi, aromaterapi, kinesiologi, øreakupunktur, kraniosakralterapi, kostholdsveiledning, magnetfeltterapi. Diplom fra Institutt for Helhetsmedisin – Medlem av NFS
Rugvn. 4 B 1912 Enebakk

EVOS ENEBAKK VAKT OG SERVICE
TLF. 64 92 79 00
Personsøker 096 97 823
Postboks 70, 1912 ENEBAKK
Vakthold - alarmmottak, alarmsentral

UTSIKTS RAMMEVERKSTED
1911 Flateby
Alt i innramming
Rask levering
Tlf. 64 92 86 10

ENEBAKK BYGG OG VEDLIKEHOLD AS
64 92 48 91
Bygg- og tømrermester Fred W. Kathrud
Farge- og interiørkonsulent Wenche S. Kathrud

Rørleggerfirma
ERIK KJELGAARD
Varme, sanitær, nybygg og rehabilitering
Utleie av lensepumper, vannsuger og høytrykksspyling
Vi holder til i Enebakk Mølle
1914 Ytre Enebakk, tlf. 64 92 46 39
Mobil: 942 32 665 - 908 84 944

Megler'n i Enebakk
Vi har lokalkunnskapen og kan hjelpe både kjøper og selger.
Bolig-, fritids- og næringseiendommer.
Ta uforpliktende kontakt.
TRYTI EIENDOMSMEGLING AS
Foretaksnr. 946633089 Bev.h. Adv. Helge A. Tryti
Fjellveien 55, 1914 Ytre Enebakk. Tlf. 64 92 55 70

Maler & Tapetserer
Robert Wessel
Utfører alt innen maling, tapetsering og gulvlegging
Ta kontakt på telefon 64 92 56 07
Mobil: 92 02 35 00
Lindeli – 1914 Ytre Enebakk

Ludvigsen Kulde
Salg, service og montasje
Alt innen kjøl, frys og aircondition
Postboks 9 - 1912 Enebakk
Mobil: 942 36 224 - Persons. 967 22 77
Priv. 64 92 64 94

Malerarbeid - renhold
Ring tlf. 64 92 43 45
ERIKSEN EIENDOMSSERVICE
REVEFARET 31, 1914 YTRE ENEBAKK

«Alt i bygningsarbeid»
Nybygg/tilbygg og rehabilitering.
Forhåndspris.
Graven og Øverås
Tlf. 64 92 54 22/64 92 48 13
Mob. tlf. 942 07 423

GRAFISKE TJENESTER
Grafisk formgivning
Fotosats
Produksjon av trykksaker
Produkt/Rekl.fotografering
Digital bildebehandling
F.M. FOTO & GRAFISK
1914 Y. Enebakk - Tlf. 64 92 47 58

Strømsborg & Enersen A.s
1912 ENEBAKK
- Autorisert elektroentreprenør
- Autorisert teleinstallatør kl. TI 2
- Alt i elektriske installasjoner
- Brann- og tyverialarm, kjøleanlegg

BE OM PRIS
VÅR ER GUNSTIG
Telefax 64 92 62 20
64 92 63 00

Flateby Jern & Fargehandel
Maling, tapet, verktøy, skruer, spiker, kjøkkenart.
Vi kan også gi gunstige tilbud på byggevarer, dører og vinduer.
Stikk innom eller ring på 64 92 83 30
Vi holder til ved Bjerkesenteret (LIVI)

ANNONSÉR I KOMPOSTEN - DET SVARER SEG!

Kommunal informasjon

Vær lur

betal dine faste regninger fra Enebakk kommune med fremtidens betalingstjeneste - AvtaleGiro - fordi det er

ENKELT - SIKKERT - RIMELIG

Enkelt fordi banken din sørger for at beløpet som skal betales blir trukket direkte fra din konto på forfallsdag.

Sikkert fordi du alltid - senest 7 dager i forkant - blir varslet om hvilket beløp som skal trekkes på din konto og når det skjer. Kvittering for betalingen får du på din månedlige kontoutskrift. Dette gir deg en bedre oversikt og kontroll over kontoen din. Med AvtaleGiro har du også, om nødvendig, anledning til å stoppe en betaling.

Rimelig fordi AvtaleGiro vil være blant markedets rimeligste måter å betale regninger på.

Ønsker du å ta i bruk AvtaleGiro for betaling til Enebakk kommune - ta kontakt med banken din, så hjelper de deg videre.

Med vennlig hilsen
Enebakk kommune

Amalie og Elise Ruds legat

TILSKUDD/LÅN TIL BOLIGFORMÅL
fysisk funksjonshemmede

Legatets formål er å gi hjelp til dem som i vesentlig grad har varig nedsatt førlighet på grunn av medfødte eller ervervede sykdommer i støtte- og bevegelsesorganene. Det kan søkes om midler til:

1. **Tilskudd til kjøp av boenhet.**
2. **Lån til kjøp av boenhet.**
3. **Tilskudd eller lån til utbedring av eksisterende boenhet.**

Under ellers like vilkår har fysisk funksjonshemmede fra Rælingen og Enebakk, og personlig beslektede med testator, fortrinnsrett.

Søknadsskjema og evt. nærmere opplysninger fås ved henvendelse til Enebakk kommune, formannskapskontoret, 1912 Enebakk. Tlf. 64 99 01 10.

Søknadsfrist 15. mars 1997.

Kulturkontoret

vil gjerne fortelle Enebakks innbyggere at tirsdager og torsdager er den faste utstillingen i det gamle Herredshuset åpen kl. 1200 - 1430. Omvisninger kan fås etter avtale med kulturkontoret.

Det er utstillingene til Erling Enger og Ragnhild Butenschøn som har sin faste plass i det gamle Herredshuset i Kirkebygden.

Erling Enger kom til Enebakk som ung gutt. Hans arbeider fra 1940 til midten av 1950-årene får kunsthistorikere til å sette ham i fremste rekke blant norske malere i dette århundret.

Rangnhild Butenschøn har først og fremst skulptur som sitt språk. Hun var hele sitt liv underveis i kunsten, var radikal, fordomsfri og ubundet av konvensjoner. En spennende kunstner.

Organisasjoner - foreninger - lag

Enebakk Jeger- og fiskerforening

avholder infomøte til jegerprøven tirsdag 4. februar på klubbhuset, Bjerkland kl. 1900.

Alle som ønsker å ta jegerprøven dette året må møte opp. Det avholdes kun dette kurset fra vår side i 1997. For nærmere opplysninger, ta kontakt med Frank Rustad tlf. 64 92 63 95.

Mønstringsrenn på Flateby

Skigruppa, Enebakk I.F. har også i år fått tildelt mønstringsrenn i langrenn. Rennet kalles som vanlig Enebakksprinten og arrangeres lørdag 18. januar kl. 1200 ved Streifinn. I tillegg til at rennet er mønstringsrenn for 14- og 15-åringer er det også vanlig kretsrenn med klasser til og med juniorer. Som vanlig har vi full premiering i alle klasser og vi håper stor deltakelse fra hele Akershus. Samme dag kl. 1100 arrangeres det et sonerenn med klasser fra 7 - 9 år. Her er det påmelding fram til en time før start, og det er selvfølgelig premie til alle. Spørsmål ang. Enebakksprinten og sonerennet kan rettes til Inge Bøe på tlf. 6492 9046.
Vel møtt på Streifinn lørdag 18. januar - både som deltaker og tilskuer. Her blir det mye fin skiidrett.

Hilsen skigruppa Enebakk I.F.

Karusellrenn

Skigruppa, Enebakk I.F. arrangerer karusellrenn på følgende datoer:

- Søndag 19/1 kl. 1200 klassisk stil.
- Søndag 02/2 kl. 1200 klassisk stil.
  Dette er også klubbmesterskap og merkerenn.
- Tirsdag 25/2 kl. 1800 fri stil.
- Lørdag 15/3 kl. 1500 fri stil.

Karusellrennene har klasser fra 0 - 100 år med løypelengder tilpasset alder. Det koster kr. 100 å delta. Denne prisen dekker alle rennene. Hvis dere er mange i en familie som ønsker å delta, har vi familiepåmelding for kr. 250. Premie til alle som fullfører tre renn. Premieutdelingen holdes som et eget arrangement. Dato for denne opplyses på første renn.
Alle rennene arrangeres på Streifinn.

Vel møtt til aktiv skiidrett på Flateby

Enebakk pensjonistforening

arragerer medlemsmøte i Herredshuset onsdag 12. februar kl. 16.30.

Velkommen

Vinterdilten søndag 9. februar

Skiforeningens lokalutvalg i Enebakk arrangerer den tradisjonelle **VINTERDILTEN** gjennom Østmarka fra Mjærhallen i Ytre Enebakk til Streifinn på Flateby, en løype på snaue 20 km, søndag 9. februar. Kaffe- og solbærtoddy-bål underveis. Start mellom kl. 1000 og 1200. Gratis for Skiforeningens medlemmer. Ikke-medlemmer betaler kr. 20 for voksne og kr. 10 for barn.

Vel møtt til en hyggelig tur gjennom Østmarka

Skiforeningens lokalutvalg i Enebakk

meddeler at **BRÅTANSTUA** er åpen for servering i vinter på søndagene:

Januar: 19. og 26.
Februar: 2., 9., 16. og 23.
Mars: 2. og 9.

Vi serverer vafler og boller eller kake + kaffe, te, solbærtoddy og mineralvann. Ta enten rødmerket skiløype fra Vestby bro eller gå over Våg og inn i Høljern. Ved lite snø kan denne turen også gjøres på beina. Hos oss får du en hvil og en hyggelig prat.

Vi sees!

Enebakk husflidslag - årsmøte

Det innkalles til årsmøte i Enebakk husflidslag onsdag 5. februar 1997 kl. 1900 i Kirkestua, Enebakk prestegård.

Dagsorden:
1. Valg av møteleder og referent
2. Årsmelding
3. Revidert regnskap
4. Arbeidsplan og budsjett for kommende år
5. Innkomne forslag
6. Valg

Saker som ønskes tatt opp på årsmøtet må være styret i hende senest to uker før årsmøtet. Det vil bli utstilt kursarbeider i never og brikkevev. Etter årsmøtets avslutning vil Lone Teglegaard Aaslie vise arbeider i silkemaling.

Kaffe - kaker - utlodning

Velkommen

Til alle medlemmer av Ytre Enebakk husmorlag

Vi avholder årsmøte på Våg konditori

torsdag 13/2-97 kl. 1900.

Styret

Vårrydding - lopper !!!

Ikke kast alt når du tar våroppryddingen. Enebakk Skolemusikkorps trenger lopper til sitt loppemarked lørdag 19. april.

Ring Kalle Solvang, tlf. 6492 6376
eller Bjørn Mikkelsen, tlf. 6492 7064

Enebakk kommune

Ordfører: Jorunn Buer Varaordfører: Kjell Dehli
Rådmann: Nils Schaug

Sentraladministrasjonen Herredshuset
tlf. 64 99 01 00 – fax 64 92 71 11
Rådmann Nils Schaug
Personalsjef: Bodil Merete Myrvold
Kommuneplanlegger/næringskonsulent: Kari Elisabeth Morbech
Miljøvernrådgiver: Kari Elisabeth Morbech
EDB-konsulent: Jon Digranes
Fung. formannskapssekretær: Lise Østnes

Oppvekstavdelingen – Herredshuset
tlf. 64 99 01 70 – fax 64 92 73 08
Skolesjef: Roar Paulsrud
Barnehagesjef: Roar Paulsrud
Leder PP-tjenesten: Geir Saanum

Kultur – Det Gamle Herredshuset
tlf. 64 99 01 90 – fax 64 92 65 88
Kultursjef: Per Sandvik
Biblioteksjef: Jytte Toft Nielsen
Komposten: Randi Bodin, 64 99 01 95
Enebakk Folkebibliotek: 64 99 02 00

Sosialavdelingen – Herredshuset
tlf. 64 99 01 40 – fax 64 92 71 11
Sosialsjef Gunnar Totland Olsen

Enebakk legesenter
tlf. 64 92 63 60 – fax 64 92 70 20

Ytre Enebakk Helsestasjon: 64 92 40 32
Kommunelege I/helsesjef: Torgeir Landvik
Daglig leder Enebakk legesenter: Yngvar Braathen
Ledende helsesøster: Sissel Gundersen
Pleie- og omsorgssjef: Fredrik Lied
Ergoterapeut: Ingjerd Olimb Andersson, tlf. 64 92 44 60
Psykiatrisk sykepleier: Birgit Øiestad Løvik, tlf. 64 92 44 60
Telefontid: Mand. – torsdag 08.00 – 09.00
Kontortid: Hver dag kl. 08.00 – 16.00

Tekniske avdelinger – Herredshuset
tlf. 64 99 01 20 – fax 64 92 71 11
Bygningssjef: Stein Marsdal
Driftssjef: Sverre Netting

Landbruksavd. v/Herredshuset
tlf. 64 99 02 20 – fax 64 92 72 84
Skogbrukssjef: Åsmund Jahr
Jordbrukssjef: Anders Lein

Enebakk kommuneskoger
tlf. 64 92 56 29
1914 Ytre Enebakk
Skogsbestyrer: Harald Brekken

Enebakk Produkter A/S
tlf. 64 92 74 60 – fax 64 92 73 31
Gjølstad
1912 Enebakk
Daglig leder: Karen Hagen

Næringskoordinator:
Lena J. Mjerskaug
tlf. 64 92 64 95/944 74 132

Renovasjon
ROAF
Postboks 38
2007 Kjeller
tlf. 63 84 12 20 – fax 63 84 07 36
Adm. dir.: Erik Steensrud