

FORD I ENEBAKK

Tirsdager kl. 17.00-19.00 hos

**YTRE ENEBAKK
BENSIN & SERVICE A/S**

Ring Petter Solli, tlf. 87 07 60

FOLLO AUTOCO

FORD SENTRET, KJEPPESTADVN. 30. 1400 SKI. TLF. (02) 870760

Vignett



Opp i
lyset
med
Vignett

Nr. 26 4. juli 1985 2. årg.

Løssalg kr. 3,50

Lokalavis for Enebakk

Enebakk-skolene:

Ny runde - nytt håp om flere B-timer

Formannskapet utsatte mandag kveld å ta stilling til skolestyrets søknad om 200 ekstratimer slik at behovet for spesialundervisning ved Enebakk-skolene kan bli dekket opp.

Enebakkskolene har for skoleåret 85/86 oppgitt et samlet behov på tilsammen 311 såkalte B-timer. Det er mottatt tilsgagn fra skoledirektøren om 110 slike timer.

B-timer er timer som skal gå til spesialpedagogiske tiltak utover det som dekkes av rammetimetallet. De som i første rekke har krav på å få tildelt B-timeressurser er funksjonshemmede, integrerte elever, elever med store lærevansker og tilpassingsvansker og elever som i løpet av skoletiden har utviklet en funksjonshemming. Med de B-time-ressurser som er tildelt for neste skoleår, blir konsekvensen at man må bruke av hjelpe- og støtteressursene innenfor rammetimetallet for å få kabalen til å gå opp, og dette går igjen utover andre elevgrupper med behov for hjelp og støtte.

Antallet elever med behov for B-time-ressurser er økende, og skoleadministrasjonen føler makteløshet overfor det gap som er tilstede mellom behov og ressurser. Rådmanden har imidlertid innstilt på å avslå skolestyrets søknad om tilleggsressurser for å kunne opprettholde en forsvarlig spesialundervisning - dette ut fra økonomiske årsaker. Da formannskapet skulle behandle saken mandag kveld, var imidlertid representantene innstilt på å forsøke å gjøre noe for å imøtekomme skoleadministrasjonens ønsker, og saken ble derfor utsatt til formannskapsmøte 12. august, slik at man kan se nærmere på om man kan finne rom for de sårt tiltrengte tilleggsressursene.

Lynnedslag ved Lyseren

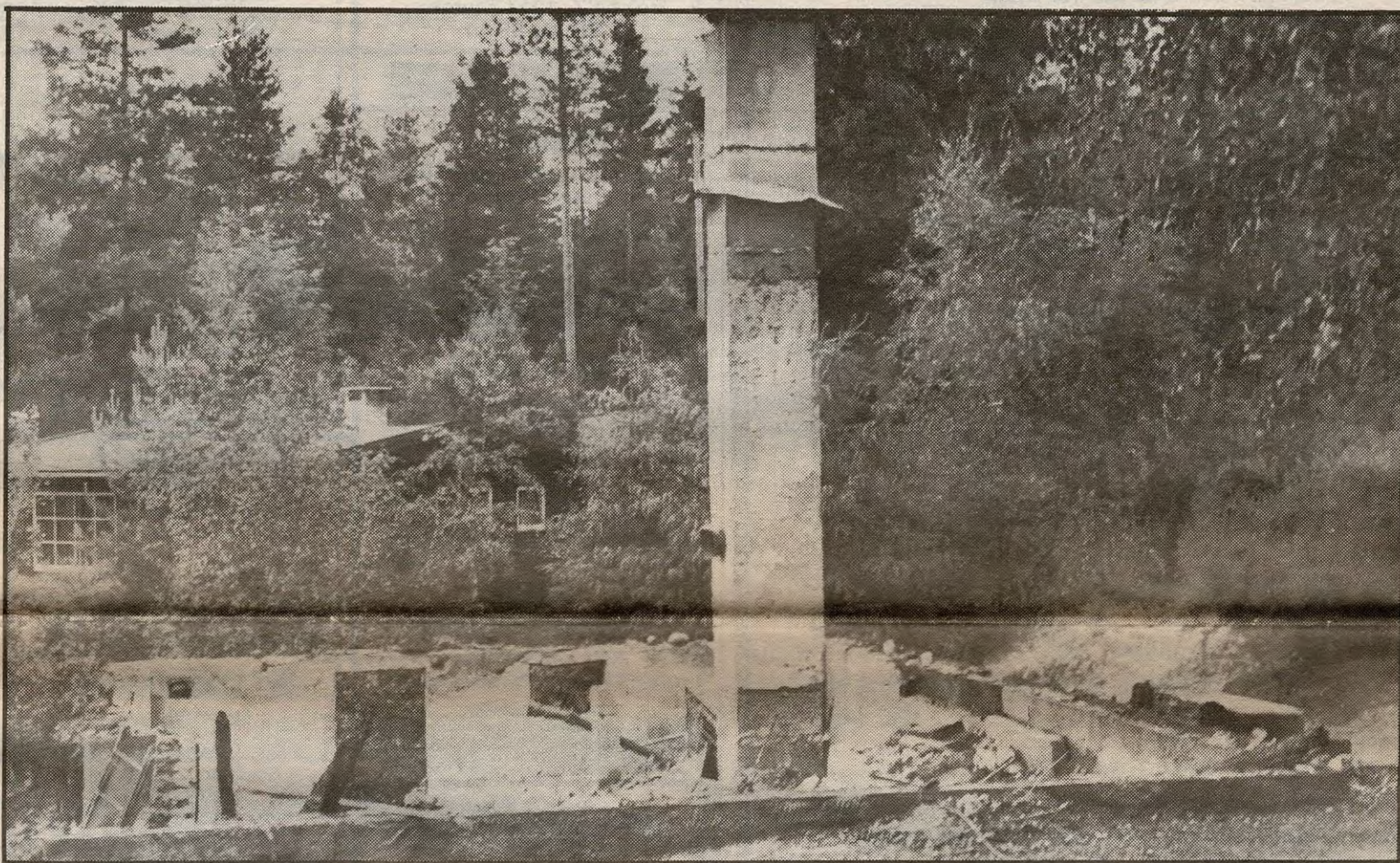

Sånn går det når Tor med hammeren først setter i gang med sitt. Fredag i forrige uke slo lynet ned i denne hytta, som ligger inne ved Lyseren, nærmere bestemt Bermerudområdet. Lynet slo ned under det voldsomme tordenværet som gikk over østlandsområdet fredag. Det begynte raskt å

brenne i hytta, og etter det vi erfarer, måtte brannen ha vært nærmest eksplosjonsartet, fordi det lå glassplinter og andre ting fra hytta spredt over et ganske stort område rundt hytta. Eieren er informert om hendelsen.

Flateby ungdomsklubb Ingen avklaring på lederspørsmålet

Det hersker fortsatt stor usikkerhet om hvem som blir den nye klubbløder for Flateby ungdomsklubb. Da søknadsfristen for den halve klubbløderstillingen som var lyst ut, gikk ut 14. juni, hadde det ikke meldt seg noen søkere.

Og saken er klar. Får man ikke en klubbløder i løpet av sommeren, kan man ikke åpne klubben til høsten. - Ingen av de som er igjen i klubben av tilgjengelige ledere føler seg kompetente til å ta hovedansvaret, sier kulturkonsulent Nils Petter Wiik. - Vi står derfor i øyeblikket uten løsning på lederproblematikken i Flateby ungdomsklubb, og er i den forbindelse glad for at dette førte til en rask behandling i administrasjonsutvalget, som

mot to stemmer ga grønt lys for at man kan lyse ut en hel klubbløderstilling i stedet for en halv, i håp om å få bedre respons. Søknadsfristen er satt til 15. juli, altså en kort frist, men vi håper vi får inn søknader til da. Det er berammet nytt ledermøte i klubben 21. august, og vi håper at spørsmålet kan bli avklart innen det, sier Nils Petter Wiik.

De to som gikk imot å utlyse en hel klubbløderstilling var Høyres Reidar Kobberstad og Thorleif Elverhøy (Frp). - Vi er ikke prinsipielt imot hverken klubblødere eller ungdomsklubber, fastslår Reidar Kobberstad (H). Vår stemmegiving i administrasjonsutvalget gjenspeiler bare vår tidligere holdning i denne saken i forbindel-

se med budsjettbehandlingen, hvor vi heller ikke ville gå inn for denne stillingen. Klubben fungerte dårlig under den forrige lederen. Det skar seg mellom styre og leder. Nå jobber frivillige der, klubben går bra, og vi mener at de kanskje heller kunne få mer driftsmidler i stedet for leder, slik at de som jobber i klubben kan få mer å jobbe med. Klubbløderstillingen ligger forsåvidt i bemanningsplanen, men vi mener man burde ha stoppet dette en tid av hensyn til økonomien.

- Hva om man ikke får noen leder, slik at klubben må stenge?

- Man bør kunne få det til slik at noen av de som er der nå har ansvaret, og at det fungerer skikkelig. Det er kulturretens

problem å få til en løsning her. De burde forsøke å snakke med de som hjelper til i klubben, sier Kobberstad.

PÅ DEKK-JAKT? Kjør til YTRE ENEBAKK BENSIN & SERVICE A.S

1914 Ytre Enebakk
BENSIN - OLJE - REKVISITA
Aut. gummiforhandler
Stål-radial stadig på tilbud!
Dekksalg og service til kl. 19.00
VELKOMMEN UTOVER!

FINA Tlf. (02) 924408



Enebakksangen

Her kommer enebakksangen som Else Bergskaug etterlyste i forrige nummer av Vignett. Vi har hatt mange henvendelser, og har fått inn enda en enebakksang som er skrevet av fhv. ordfører Peder Bergsvik. Den trykker vi i et senere nummer av avisen, men her er den etterlyste, som vi har fått låne av Eivind Mellum, som var den første som ringe oss om sangen:

Sang til Enebakk

Av N. R. Aas

Vi vil synge en sang om den bygd, som er vår her den ligger så lunt mellom åser og drømmer, her hvor skogen så taus og så tankefull står og hvor øer som svaner i skogstjernet svømmer. Her det blinker så muntert fra Øierens vande og hvor solefalls glød gyller åsenes rande,

∴ her hvor sagbladets skur,
her hvor fossenes dur
gjør det hjemlig og kjent som den veneste strand iblandt strande. ∴

Vi vil synge en sang om vår hjemlige jord, denne jord, som vi arvtok ifra våre fedre, den hvis bugnende grøde har dekket vårt bord og skal dekke det videre bedre og bedre,— denne jord vil vi hevde og elske og ære, den skal slegternes evige arvegods være,

∴ den hvis renter av gull
vi av plogjuren's muld
under arbeidets sved og i nøisomhet alle skal tære. ∴

Når så høst faller på og det skumrer mot kveld, da når øiet blir matt og når krefterne svinner imot livsdagens solefalls lutende hell, vi vil leve i manndoms og arbeidsårs minner. Og når sildig en kveld vi må slutte vårt virke, når vi trett legger op hver vår arbeidsdags yrke

∴ skal hun ta os i favn
denne moder av navn
og vi stille skal leve ved fedrenes eldgamle kirke. ∴



GUDSTJENESTER Søn. 7. juli

Kl. 11. Mari kirke v/døveprestene Ekeland, Halvorsen og soknepresten. Nattverd.

POLITI- RUNDEN

Falt fra tak

Fredag, midt på dagen skjedde det en ulykke inne ved Rau-

sjømarka. En mann som var oppe på taket for å utføre reparasjoner der, var så uheldig at han ramlet ned, og pådro seg ganske store hodeskader. Mannen ble sendt med legehelikopteret til sentralsykehuset.

Innbrudd

Lørdag natt hadde det vært innbrudd i et hus i Ytre. Tyvene hadde brukt en stein for å knuse en rute, men det ble lykkeligvis nesten ingenting stjålet, bortsett fra noen smykker. «Gjestene» hadde laget et forferdelig rot. Husset har også hatt besøk av innbruddstyver for kort tid siden.

Promille

En gutt i 25-årsalderen ble lørdag anholdt mistenkt for promillekjøring. Gutten er utenbygdsfra. Blodprøve er tatt.

Fag & Service

MARKISER

**Enebakk
Markiseservice**
Markiser Persienner Gardinbrett
Inneh. Leif Vedal
Vestbyvn. 11, 1914 Ytre Enebakk
Tlf. 92 45 58

TANNLEGE

Stein Darre-Hansen

Praksis i Flateby
Tlf. kl. 9.00-15.00.....92 87 39
Tlf. utenom kontortid.....92 80 31
Kvelder, lørdag etter avtale.

RØRLEGGER

Vebo-rør

Utfører alt i varme-, sanitær- og oljefyringsanlegg
Arne Veiby
tlf. (02) 92 86 43

ELEKTRONIKK

**Enebakk
Transformator
verksted**
Boks 27, 1911 Flateby,
Tlf. 92 85 40

EL-INSTALLASJON

D. Freitag & Co

Elektro-Mekanisk - Verksted
Produksjon - reparasjon
Sterkstrøm - svakstrøm
Bil - elektro
Postboks 77, 1912 Enebakk
Tlf. 02/92 62 94

Erik Kjelgaard

Varme, sanitær, nybygg og rehabilitering.
Utførelse av lensepumper, vannsuger og høytrykksspyling.
1914 Ytre Enebakk, Tlf. 92 46 39
mobil 097/57 419 094/24 489

Enebakk rørleggerbedrift

v/Trygve E. Andresen
VI UTFØRER ALT I RØRLEGGARBEID
TIL EN MEGET GUNSTIG PRIS
Våglivn. 25, 1914 Enebakk Tlf. 92 43 54

CATERING

Clifford A/S

Alt i mat til hverdag og fest.
Catering - Restaurant
- Cafeteria
Grendesenteret 1911 Flateby
Tlf. (02) 92 88 60

Strømsborg & Enersen A/S

utfører alt i el-installasjoner
1912 Enebakk Tlf. 92 63 00

BLIKKENSLAGER

OSVALD NORDLI

Alt i blikkenslagerarbeid
utføres
1911 Flateby
Tlf. 92 84 68



INSTALLASJONSFIRMA
KJELL BRENDJORD
UTFØRER ALT I
EL-INSTALLASJONER
Bakkevn. 58C, 1911 Flateby
Tlf. 92 86 94
Mobiltlf. 094/26165

John A. Andresen

UTFØRER ALT I RØRLEGGARBEID
TIL EN MEGET GUNSTIG PRIS.
Bevervn. 11, 1914 Enebakk
Tlf. 92 48 92

REGNSKAP

Enebakk Regnskapskontor

1912 Enebakk -
Tlf. (02) 92 63 03
MEDL. AV NORSKE
REGNSKAPSBYRÅERS FORENING

INNRAMMING

Utsigts rammeverksted

Alt i innramming.
1911 Flateby Tlf. 92 86 10
også kveldstid

BENSINSTASJON

ØYEREN BENSIN & SERVICE

Bensin - olje - rekvisita
Gatekjøkken
Inneh. Emil J. Andersen
1911 Flateby, Tlf.: 92 81 32

BILLAKKERING

Bjørns autolakk

v/Bjørn Brunstrøm, Flateby
Tlf. 92 85 06
Oppussing og lakkering
av laste- og personbiler
BRENNLAKKERING

HELSE

Homeopat Aud Skogholt

Kirkebygden
Tlf. 92 62 63
Kun timebestilling. Treffes
sikrest ettermiddag/kveld.

GLASSMESTER

Ski Glassmester- forretning

Alt i glassarbeid.
Nordbyvn. 21, 1400 Ski
tlf. 87 34 55

FRISØR

Siw's salong Tlf. 92 80 49

Grendesenteret - 1911 Flateby

BRENSEL

Esso diesel, parafin
og fyringsolje
Tlf. 92 81 24
Rolf Næssvold
Vestli, 1911 Flateby

Annonsering gir salg

TØMMERMESTER

Bjørn Brænna

tømmermester
Vi utfører alt i tømrer- og
snekkerarbeid.
Våga, 1914 Y. Enebakk
Tlf. 02/92 41 17

En bedre helsetjeneste

Helsesektoren har gjennom de siste tiår vokst sterkt og bruker i dag en betydelig del av de offentlige ressurser. Budsjettene for fylkeskommunene for 1985 viser at disse ikke har hatt muligheter for å prioritere helsesektoren. Utgiftsveksten på 7 prosent har stort sett gått med på å opprettholde helsetilbudet på 1984-nivået. Arbeiderpartiet mener at det her er helt nødvendig med økte overføringer til kommuner og fylker. Dette må gjøres for å kunne dekke de stadig økende behov på helsesektoren. Helsesektoren er et viktig mål på standarden i velferdssammenheng. Derfor tiller Arbeiderpartiet store krav til det offentlige helsetilbudet. Dette må utbygges videre gjennom at den lokale helse-

tjenesten blir styrket. Privatisering skal unngås, først og fremst gjennom en slik satsing på det offentlige helsevesen. Arbeiderpartiet vil at alle skal ha muligheter til det samme helsetilbudet. Det offentlige tilbudet har den fordel at det er likt for alle.

Det er sykdommen som er avgjørende for det tilbudet man får. Ikke evnen til å betale. Helsevesenet skal gi like tilbud til alle, uavhengig av økonomiske forhold og hvor man bor i landet. I løpet av de siste år er det innført egenandeler på stadig flere helse-tjenester. Samtidig er nivået på egenandelen blitt stadig høyere. I 1985 vil det norske folk betale inn ca 750 millioner kroner i egenbetaling for legetjenesten alene. Egenbetalingen rammer

dessverre på en slik måte at det blir en ekstra belastning for dem som mest har behov for legetjenestene. Det er et mål straks å komme frem til en mer rettferdig ordning og få til en gradvis reduksjon av egenandeler på grunnleggende helsetjenester.

Arbeiderpartiet vil at helsesektoren skal gis ytterligere vekst. Veksten skal først og fremst skje innenfor primærhelsetjenesten, psykisk helsevern og i eldreomsorgen. Det er også viktig at det forebyggende helsearbeidet blir sterkere prioritert. Arbeiderpartiet vil føre en politikk som sikrer alle lik rett til helsetjeneste. Målet er en offentlig helsetjeneste med tilstrekkelig kapasitet og kvalitet, og som gir en effektiv og rettferdig styring av tilbudene.

Lars Kvalvåg
nestleder Enebakk Arbeiderparti

Vignett

Redaksjon og ekspedisjon:
Borgvn. 3
Postboks 116, 1914 Ytre Enebakk
Telefon red. 92 51 01
Telefon ann. 92 46 00
Bankgiro: 1605.02.01426 -
Postgiro 4 19 32 98

Privattelefoner:
Ansvarlig redaktør Aslaug Tidemann 924535
Journalist Espen Nordhagen 924158
Ann.kons. Eva Grosvold 924383

Annonsepriser:
1. side pr. mm. kr 5,-
Aim.plass pr. mm. kr 2,30
Tekstside pr. mm. kr 3,15
Innlev. frist: Rubrikkann.:
Mandag kl. 12.00 -
Forretn. ann.: Mandag kl. 9.00

Abonnementspris:
Kr 80,- pr. halvår, kr 160,- pr. år.

Avisen trykkes i Indre Smaalenenes Avis

FRITT FORUM

Vi forbeholder oss retten til å kutte ned på for lange innlegg etter beste skjønn. Du kan skrive anonymt, men redaksjonen må ha navn og adresse.

Enebakk legesenter

På bakgrunn av uttalelser i kommunestyrets møte 24.6.85 vedr. situasjonen ved Enebakk legesenter, ble det avholdt et møte mellom legesekretærene, tillitsvalgte, representanter fra administrasjonen og varaordfører Per Kongsnes.

I møtet var det enighet om å innrykke en fellesuttalelse i lokalavisene.

Fellesuttalelse

Legesekretærene ved Enebakk legesenter arbeider under vanskelige forhold. Det tas sikte på å sette iverk tiltak som kan bedre arbeidssituasjonen.

Legesekretærene fremmet på lik linje med andre kommunalt ansatte krav om lønnsforhandlinger. Kravene ble framsatt innen utgangen av januar 1985 på bakgrunn av skriv fra administrasjons-

utvalget. Kravene er behandlet på vanlig måte. Spørsmålet om lønnsforhandlinger må ses isolert fra det som er arbeidssituasjonen ved Enebakk legesenter.

De ansatte ved Enebakk legesenter har ikke tatt initiativ til verken underskriftskampanje eller presseomtale. Enebakk, 27.6.85
Bjørn Halvorsen, rådmann.
Turid Linder, p.v.a. legesekretærene.
Per Kongsnes, varaordfører.

Dementi

I mitt innlegg i kommunestyret, 24.6.85, om krise ved Enebakk legesenter, brukte jeg ordet «krisemaksimering».

For å belyse dette begrepet ble legesekretærenes krav om lønnsøkning trukket inn.

Jeg beklager dette.
Per Kongsnes (sign).

Med funksjonshemming i familien

Funksjonshemming er noe de aller fleste av oss får befatning med på en eller annen måte. De færreste er klar over det, men hver femte familie har en eller annen funksjonshemming.

Med funksjonshemming menes det som ligger i begrepet - nemlig hemmet i en eller flere funksjoner. Det er vesentlig å merke seg at en eller annen funksjon er hemmet, mens andre funksjoner fungerer. Det fokuseres ofte så mye på funksjonshemmingen at det som virker, blir oversett.

Langsom utvikling

Vanlige barn kan av og til være slitsomme, men det skjer en utvikling. Funksjonshemmede barn utvikler seg langsommere, ofte så langt som at det nesten ikke merkes. De er ofte urenlige og må ha mye mere hjelp i lengre perioder - noen hele livet. Dette sliter selvsagt på familiene. Den innsats som foreldre gjør i samfunnet ved å ta seg av sine funksjonshemmede barn bør de respekteres for. I forhold som går på funksjonshemmede eller handikappede er det to begrep vi bur-

de få luket vekk - nemlig velde- lighet og medlidenhet. De må erstattes med rettigheter og respekt.

«Den funksjonshemmede familie»

Begrepet «den funksjonshemmede familie» dekker situasjonen godt - dette begrepet ble valgt av sosialantropolog Benedicte Ingstad og barnepsykiater Hilchen Sommerschild som la frem sin familieforskning i 1980. De hadde nemlig med Frambu Helsecenter som utgangspunkt forsket i hvordan 171 familier med funksjonshemmede barn hadde det. Senere kom dette stoffet ut i bokform. Frambu Helsecenter, ligger i Ski kommune og er landets eneste som kan tilby kursopphold til foreldre med funksjonshemmede barn. Kursene grupperes etter barnets funksjonshemming.

Tvilsfase

Hva skjer med familien når den oppdager at barnet er funksjonshemmet? Noen oppdager dette med en gang. Ganske mange foreldre går igjennom tvilsfasen - er det noe galt. Hva er i veien? Turen går fra lege til lege og tilliten til helsepersonell svekkes sakte, men sikkert. Hendelsen - det å få et funksjonshemmet barn, er det et nederlag eller en utfordring? Svært få vil nok karakterisere dette som et nederlag overfor andre, men det kan føles slik likevel. Påkjenningen er på mange måter så stor at det ofte ikke er mulig å se det utfordrende aspektet.

Merbelastning

Med funksjonshemmede barn følger merbelastning i form av stell, pass, nattevåk, medisiner, trening. Det funksjonshemmede barnet er en realitet, og foreldrene får en ny hverdag hvor de i tillegg går inn i en fase med tanker og følelser som må bearbeides. Slike familier preges også av en større skjevfordeling enn andre familier viser Frambuundersøkelsen. Hele 81 % av mødre blir hjemmевærende som en følge av funksjonshemmingen og dermed faller mye av arbeidet på dem. Men meromsorgen for det funksjonshemmede barnet berører alle i familien - hver - dagslivet blir tøft - det blir sjelden overskudd til ektefelle eller søsken.

Ta imot hjelp!

De fleste isolerer seg - har ikke overskudd til å pleie kontakt med andre, så mye skal forklares om det funksjonshemmede barnet. Det er i utgangspunktet lettere å holde seg for seg selv. Foreldrene må lære å ta imot hjelp. Det er vanskelig når hele ens tidligere liv har gått ut på å klare det meste selv. Det oppstår et nytt nettverk som foreldre har skapt selv - foreldreforeninger, hvor man kan få støtte og hjelp til å kreve ydelser fra samfunnet.

Samfunnsansvar

Særlige behov hos familiene er ikke privatsak, men et samfunnsansvar. Beklageligvis ikke et

klart definert samfunnsansvar, men et villniss av mulige offentlige hjelpetjenester som familien plutselig overfor. Hjelpeapparatet er delt på mange sektorer med ulike mellommenn.

Manglende informasjon

Det gis økonomisk hjelp i form av trygdeytelser - det er opptil det kommunale apparatet å sørge for avlastningstiltak og støt- tekontakt (person som kan stimulere barnet - øke trivsel). Barnehagetilbudet skal gis til funksjonshemmede barn fra fylte 4 år og skoletilbud i samsvar med type tilbud barnet kan nyttiggjøre seg. En del av Frambu-familiene trengte hjelp med psykiske problemer, mer økonomisk hjelp (ut- over trygdemidlene) og utbedring av boligen eller eventuelt nytt hus. Det skorter på informasjon om trygdeytelser.

Mestring

Mestring er et interessant aspekt. Det er viktig å merke seg at noen mestrer og hva er det som gjør at noen mestrer bedre enn andre? Likhetene mellom familier med god mestring var: - nærhet i ekteskapsspillet, - fleksibilitet i hverdagslivet og - kombinasjon av hap og realisme i holdningen til funksjonshemmingen, mens verdier og livsform var forskjellig. De onde sirkler som å søke trøst i eksempelvis alkohol, skilsmisstruede ekteskap og hjelpeløshet forekom i noen familier. De svakt mestrende familier blir oftere beskrevet enn de som viser god mestring, noe forskerne mener fører til at hele gruppen får preg av krisetilstand og ikke-mestring. Dette kan gi merytelser av medlidenhets- årsaker, men fordi folk opplever problematikken så håpløs og overveldende kan de like gjerne velge å snu ryggen til. Frambuundersøkelsen kom frem til at de fleste mestret situasjonen tilfredsstillende og var gode forvaltere av den støtten de fikk.



Hjerteaksjonen

Årets hjerteaksjon i Enebakk innbrakte kr 21.750. Enebakk Helselag vil takke alle, både selgere og kjøpere for den fin-fine innsatsen.

Sekretær

Nyetableringer

Det vokser og gror på Flateby. I løpet av den siste tiden har to nyetableringer i det lokale næringsliv sett dagens lys. Det gjelder for det første en ny bensinstasjon, Flateby Autoservice A/S, som har åpnet på området til Flateby Antirust. Sissels Parfymeri heter den andre nykomlingen, som holder til i lokalene ved siden av Siws frisørsalong i Flateby Grensesenter.

Forurensing fra landbruket:

- Vi gjør mye, men trenger tid, sier herredsaqronomen

ANØs oppfølgingsaksjon for et renere Øyeren er i full gang. Tilstanden i Øyeren er kritisk, og om ikke noe skjer, kan algeveksten godt komme til å bli like ille som i Mjøsa.

I tillegg til husholdninger, og industri, er landbruket en betydelig forurensere. Hva gjøres på denne sektoren for å rette på forholdene?

Undersøkelser viser at landbruket slett ikke er den største forurenseren. Kloakkutslipp og industri skaper betydelig større forurensing av elver og vassdrag, sier herredsaqronom Anders Lein.

Bakkeplanering - forurensingsfaktor?

Bakkeplanering - som betyr et betydelig tilskudd dyrket mark, kan også representere en forurensingsfaktor. Det er stor avrenning fra nyplanert jord, sier Lein. - Jord og næringssemner forsvinner ut i vannet og forurensere. Det er derfor ønskelig med et vegetasjonsbelte nederst mot vannet, slik at ikke planerin-

gen går helt ned i fjæresteinene. Et vegetasjonsbelte vil demme opp for de uheldige virkningene av bakkeplaneringen. Dette er ting som vi har hatt oppe på fagmøter, sier Lein. Blant annet på fylkesplan, hvor man er blitt mer oppmerksom på disse forholdene enn tidligere. På Romerike totalt er det blitt planert mange tusen mål, og bakkeplaneringen må man derfor si er et vesentlig moment i forhold til forurensingen i Øyeren.

Lukkede avløp

Det man kan gjøre i tillegg til å la det stå igjen et vegetasjonsbelte ned mot Øyeren, er å ta vare på overflatevannet og få det ned i lukkede avløp. Det vil hindre at jord og næringssemner flyter ut i øyeren og forurensere.

Ellers har vi jobbet mye med siloavløp og gjødselkjellere, sier Lein. Forurensinger fra silo og gjødsel er ting landbruket har vært oppmerksom på i årevis og jobbet med. - Vi gir brukerne retningslinjer, og de kan også få tilskudd til nødvendige utbedringer for å hindre forurensing. Slike tiltak kan finansieres med lån i Statens Landbruksbank.

Sprøyting

Sprøyting i landbruket bidrar

også til forurensingen. - Mange synes det er fælt å sprøyte med gift, sier Lein, men jeg vil understreke at det er først og fremst tale om sprøyting av ugress, og sprøytingen blir forsvarlig utført. Det brukes dessuten bare nedbrytbare stoffer. Det vi jobber med er å få folk til å sprøyte bare når det er behov for det. At man rett og slett går ut i åkeren selv, og undersøker når det er behov for det. Programmert sprøyting, som har vært vanlig går vi imot fordi det gir unødige giftutslipp. Dessuten betyr sprøyting etter behov at man sparer penger.

Forskrifter

Vi har klare forskrifter fra Miljøverndepartementet å gå etter når det gjelder tiltak for å hindre forurensing fra landbruket. Og vi gir veiledning til gårdbrukerne når det gjelder dette. Vi føler også at gårdbrukerne innrømmer sitt ansvar, og er villige til å iverksette nødvendige tiltak for å følge forskriftene. Men dette har med økonomi å gjøre, og derfor må tiltakene gå over tid. Det kan kanskje i enkelte tilfeller være nødvendig å bygge ny driftsbygning. Det er ikke gjort i en håndvending, sier Lein.

Mystikk og heimstaddiktning



Hovedbygningen på Ekeberg gård. Ragnhild Jølsens kjære hjem, inntil familien måtte flytte til trangere kår.

«Når skuddet rives fra stammen, da dør det». Ordene er Ragnhild Jølsens egne, og disse kan på en måte beskrive Enebakks dikterens skjebne. Hun ble født i 1875, og døde muligens for egen hånd, eller ved uhell i 1908. Dødsårsaken var sannsynligvis en overdose av sovemedisinen Chloral. Mange har spekulert i om hun døde ved et uhell,

eller om hun tok sitt eget liv med vitende og vilje. Ingen kan vel sies å ha håndfaste beviser for hverken det ene eller det andre, men en ting er i alle fall helt sikkert! hennes død kom så alt for tidlig. De fleste litteraturhistorier er enige om at hennes bortgang var et stort tap for norsk litteratur.

I sitt alt for korte liv, rakk likevel Ragnhild Theodora Jølsen å gi mange verdifulle bidrag til litteraturens verden. Hun er blitt satt i påsen hjemstavnsdikter, uten at alle er like enige i denne klassifikasjonen. Hva skjuler seg egentlig bak de nok så sparsomme opplysningene vi får om henne i litteraturhistoriene? Vi skal ikke her prøve å kartlegge Ragnhild Jølsens liv i detalj, men kanskje stimulere en eventuell leser til kanskje å sette seg ned for på egen hånd å gå vår mest kjente forfatter i sømmene.

Hun ble født i 1875, på Ekeberg gård. Hun var det man vil kalle en «attpåk-latt», hun var den yngste i en relativt stor søskenflokk.

Konkurs

Faren var en driftig mann ved navn Peder Holm Jølsen. Han hadde store planer for Ekebergdalen. Han satte i gang Enebakks første industri – en fyrstikkfabrikk. Nå gikk det heller dårlig med denne fyrstikkfab-

rikken, den brant ned flerfoldige ganger, og familien gikk på det nærmeste konkurs og flyttet til Kristiania. Her begynte lille Ragnhild Theodora på Nissens Pige-skole. Hun begynte nå å interessere seg for kunst, og hun hadde en stund Valentin Kielland som lærer.

Debuten

Hun hadde alltid skrevet små dikt og stykker, og det var etter hvert det skrevne ord som skulle bli medium for Ragnhild Jølsens kunstneriske utfoldelse. «Ve's mor» var det første verk signert Ragnhild Jølsen som kom ut i bokform. Hun hadde før utgivelsen sendt manuskriptet til Hans E. Kinck for kritikk, og den positive reaksjonen fra ham, ga Ragnhild Jølsen puffet mot utgivelsen av sitt første verk. «Ve's mor» ble ingen ubetinget suksess. Noen av kritikerne mente at Hans E. Kinck hadde skrevet boken, mens andre mente at det ikke var noen kvinne som hadde skrevet verket. Man

kan godt tenke seg at slikt sved ganske grusomt i et kunstnersinn. Men hun gav seg ikke. Hun begynte nå å arbeide på en bok som skulle bli hennes kjæreste, og mest personlige verk. «Rikka Gan» het boken, og det er historien om sterke kvin-

Av

Espen Nordhagen.

ner og svake menn, om kampen for en slektsgård, om barnedrap og fornedrelse. Denne boken vakte i alle fall oppsikt. Noen mente den var uanstendig.

En teori går ut på at Børter gård stod modell til Gan gård, dessuten nevnes gården Herby i boka. Der foregikk det alltid fester, og der var det liv og lys hele tiden. Det kan ikke her være snakk om annet enn Flate-

bygodset, som på Ragnhild Jølsens tid ble brukt til selskapssted for sositeten fra Kristiania. Ragnhild Jølsens neste bok skulle også komme til å omhandle Gan gård, om enn på en noe annen måte. «Fernanda Mona» er historien om Lillefernanda (Rikka Gans niese), som vil ut fra den tunge og skjebnesvangre atmosfæren på Gan. Hun vil ut i lyset.

Med denne boken setter Ragnhild Jølsen punktum for det som senere er blitt kalt Ganbøkene. Hun hadde skrevet seg ferdig med tapet av hjemgården Ekeberg. Etter et kort opphold i Italia, kommer hun hjem til familien, som før Ragnhilds avreise til Italia hadde flyttet til Solbakken. Solbakken hadde vært ingeniørbolig mens Holm Jølsen drev fyrstikkfabrikk.

Ondskap

Nå ville Ragnhild skrive en bok om ondskap, og det gjorde hun etter manges mening til gangs. «Hollas-

ses Krønike» ble sendt til forlegger med undertittelen «en bog om ondskab», den ble fort strøket, for forlagskonsulenten mente at akkurat det kom godt nok fram ellers. Mens Ragnhild Jølsen holdt på med «Hollas ses Krønike», døde hennes far. Dette var naturlig nok et hardt slag for henne. Som den hengivne datter hun var, ville hun dedikere et av sine verker til sin far. Hun fant ut at «Hollas ses Krønike» absolutt ikke egnet seg som dedikasjonsverk til sin kjære far. Derfor tok hun nå fatt på et verk som senere skulle skaffe henne en plass i nasjonallitteraturen. Denne boken var vel, mer enn noen annen bok av Ragnhild Jølsen, med på å sette henne i båsen «heimstaddikter». Ragnhild Jølsen hadde et godt forhold til arbeiderne på fyrstikkfabrikken mens familien ennå satt på Ekeberg.

Nasjonallitteratur

Hun kunne oppfatte hva som foregikk av konflikter,

på Ragnhild Jølsens Ekeberg

både på det følelsesmessige, og på det litt mer håndgripelige plan. Hun maktet også å fange opp mye av overtroen og Guds frykten, samt erotiske konflikter. Alt dette resulterte i boken «Brugshistorier». Her slipper det løs alt sammen: Humor og tragedier, overtro og Gudstro, kjærlighet og hat. «Brugshistorier» er en samling av små noveller. Alle historiene foregår i tilknytning til «bruket». Brukseieren er Helle Holm (Holm var mellomnavnet til R.J.'s far) han blir skildret med sympati og kjærlighet. Det er nesten uråd å trekke fram noen historie bedre enn noen annen fra «Brugshistorier», men «Hanna Valmosen» er en spesiell historie. Det er historien om fattigjenta som forelsker seg i en rik gutt. Går det godt? Eller blir det tragedie? Tja - les selv, vi tror biblioteket har boka.

Ragnhild Jølsen hadde i lengre tid vært avhengig av et sovemiddel for i det hele tatt å få blund på øynene. Hun hadde i lengre tid vært plaget av depresjoner, og av

den grunn begynte hun med Chloral, et morfinpreparat som på den tid var et vanlig sovemiddel.

Mystisk død

En kveld når hun har tatt sovepulveret sitt og er på vei mot sovekammerset, tar hun seg til hjertet og utbryter: «Nu tok jeg visst for meget». Hun faller om på gulvet, men hun kan ennå kjenne sine nærmeste. Etter en stund kommer det blod gjennom den ene munnviken hennes, - Ragnhild Jølsen er død.

Avisene er etter dette fulle av vakre ord om den bortgagne dikteren fra Enebakk. I Christiania bohemen følte man naturligvis et stort savn etter henne, siden hun i lengre tid hadde vanket i disse kretser.

På grunn av Ragnhild Jølsens tilknytning til denne spesielle kunstnergruppen, startet etter en stund spekulasjonene. I bohemens program, var det opplest og vedtatt at man skulle ta sitt eget liv. Visste Ragnhild Jølsen at det var altfor mye sovepulver i glasset? Eller

var det en fatal feildosering. Meningene var mange, og det er til dags dato ikke oppnådd enighet i dette spørsmålet.

I begynnelsen av 1960-årene kom det en kjent, men også beryktet dikter til Enebakk. Han slo seg ned i Ekebergdalen, nærmere bestemt på nedre Solbakken.

Drømmen og hjulet

Han fattet interesse for Ragnhild Jølsens liv og skjebne, og de fleste vet vel nå at det er Jens Ingvald Bjørneboe det er snakk om. Han identifiserte seg muligens med den spesielle mennesketypen som Ragnhild Jølsen var, og derfor skrev han «Drømmen og hjulet». Dette ble etter hvert en såkalt halvdokumentarisk roman - altså en roman med grunnlag i fakta, men med stort spillerom for de dikteriske friheter. Som dokumentarstoff om Ragnhild Jølsen er «Drømmen og Hjulet» neppe å abefale, men den er et utmerket innblikk i hvordan Jens Bjørneboe arbeidet mens han var i Enebakk. Kritikken mot «Drømmen og hjulet» settes som oftest inn mot den vekt Bjørneboe legger på rusmidlenes betydning for Ragnhild Jølsens diktning. Han mystifiserer, og tillegger henne et alkoholkonsum som er langt høyere enn det man ellers har grunn til å tro om Ragnhild Jølsen.

Det går dessuten fram av romanen at R.J. var direkte avhengig av den giften som senere skulle ta hennes liv. Dette stemmer heller ikke helt overens med virkeligheten. Det bildet som Jens Bjørneboe tegner av Ragnhild Jølsen i «Drømmen og hjulet», er kanskje et vitnesbyrd om hvordan han på mange måter så på seg selv. Et menneske med indre spenninger og uro. Et søkende menneske med en smerte i sjelen som ikke kunne leges av mennesker - en såkalt «Weltschmerz». Denne lidelsen ble framkalt av den sinnssyke verden omkring en følsom kunstnersjel, og den kunne bare døyes av midler som la et kunstig slør over denne smerten.

Slekt og forandring

Slik så kanskje Bjørneboe på seg selv, og det er slik Ragnhild Jølsen framstår i «Drømmen og hjulet». Denne romanen er ellers historien om fyrstikkfabrikken i Ekebergdalen, og hvorfor



«Dette er Ragnhild Jølsen. Bildet er hentet fra bautaen som står i alleén opp til Ekeberg.»

denne går nedennom og hjem. «Drømmen og hjulet» er en ypperlig skildring av en fortvilet kunstnersjel i et samfunn som er inne i forandringer. Disse forandringene truer med å rive skudet fra stammen. Det ender også med at Ragnhild Jølsen blir kastet bort fra sin tilhørighet i livet - nemlig Ekeberg gård med hennes barndoms drømmehage. Som hun selv sa: Når skudet rives fra stammen - da dør det. Om Ragnhild Jølsen i det hele tatt kom over tapet av slektsgården, vites ikke. Men i de fleste av hennes bøker er det tydelig å lese en forakt og et hat rettet mot dem som erverver seg familieeiendom for ussel mynt (Rikka Gan)

I hennes diktning er hennes sympati hele tiden hos dem som gjennom blodet egentlig har retten til slektsgården.

Mye er siden blitt skrevet om Ragnhild Jølsens liv og diktning. Til dags dato er det kun ett verk som til en viss grad kan sies å yte Ragnhild Jølsen rettferdighet. Antoine Thibergs bok, «Ragnhild Jølsens liv og diktning», er en godt gjennomarbeidet og meget illustrerende bok som alle med interesse for R.J. vil ha både glede og nytte av å lese.

Ekeberg gård kan man også ta i skue, og man vil

helt sikkert ikke angre på turen opp igjennom Ekebergdalen, opp til Ragnhild Jølsens Drømmehage. Tar man først turen opp dit, er det mange ting som man kan feste sin oppmerksomhet ved. I området rundt hovedbygningen, er det en rekke statuer.

Et vakkert mausoleum finnes det også på gården. Hvis man er heldig, kan man også beskue hovedbygningen innvendig og utvendig, med hjelp av stedets «vaktmester».

Ekeberg gård, og Ragnhild Jølsen er en meget viktig del av Enebakks historie og kulturidentitet. Man behøver ikke være «ekte» enebakking for å finne glede i Ragnhild Jølsens verker. Er man interessert, vil man finne mye glede i å grave litt i bygdas røtter.



«Kentauren», en av de praktfulle statuene som står på eienommen, like ved hovedbygningen.

STILLING LEDIG

EKSTRAHJELP

søkes omgående til benstinstasjon.

Flateby Autoservice A/S

1911 Flateby
Tlf. 92 88 35

Enebakk kommune

Kommunelege II – hel og ½ stilling

Enebakk kommune har 7500 innbyggere og er nabokommune til Oslo.

Følgende stillinger er ledig:

Med forbehold om kommunestyrets godkjenning er det ledig hel stilling som kommunelege II med tiltredelse så snart som mulig.

Fra 1. januar 1986 er ledig nyopprettet ½ stilling som kommunelege II.

Stillingene er tilknyttet Enebakk legesenter. Stillingens hovedarbeidsområde er kurativ legetjeneste, evt. kombinert med andre oppdrag i forhold til den til enhver tid gjeldende arbeidsplan.

Kommunen har egen 6-delt legevaktordning i vaktklasse I.

Stillingene lønnes etter avtale mellom NKS og DHLF. Ansettelse skjer på de vilkår og med de plikter som følger av gjeldende lovverk, reglement og tariffavtale, herunder 2% pensjonsinnskudd.

Nærmere opplysninger v/henv. distr.lege I, tlf. 02/92 63 60 eller rådmannen, tlf. 02/92 60 60.

Søknad med bekreftede kopier av attester og vitnemål sendes Enebakk kommune, rådmannskontoret, 1912 Enebakk, innen 4. september 1985.

Klubbleder

Det er ledig hel stilling som klubbleder. Stillingen er tillagt klubblederansvar for Flateby Ungdomsklubb. Stillingens arbeids- og ansvarsområde er under revisjon og stillingen kan bli tillagt andre utfordrende oppgaver innen kommunens ungdomsarbeid.

Søkere bør ha relevant utdanning og/eller praksis. Ved tilsetning vil det bli lagt særlig vekt på personlig egnethet og tidligere erfaring fra ungdomsarbeid.

Stillingen lønnes i l.tr. 10-17. Det vurderes å plassere stillingen i l.tr. 14-19 for søkere med minst høgskoleutdanning.

Nærmere opplysninger fås ved henv. til kulturkonsulent Wiik, tlf. 02/92 60 60.

Ansettelse skjer på de vilkår som til enhver tid framgår av gjeldende lover, reglement og tariffavtaler.

Søknad vedlagt bekreftede kopier av attester og vitnemål sendes Enebakk kommune, 1912 Enebakk, innen 15. juli 1985.

Førskolelærer/assistent

Engasjement

ved Ytre Enebakk barnehage er ledig med 28 t. pr. uke fra 15.8.85 foreløpig fram til 31.12.85. Det er mulighet for forlengelse fram til 15.8.86. Engasjementet er i forbindelse med inntak av funksjonshemmede barn.

Stillingen ønskes besatt med førskolelærer/assistent.

Vikariat

Med forbehold om at permisjon innvilges, kan det bli ledig vikariat i ½ stilling for assistent i tiden 1.9.85-1.3.86. Assistenten arbeider med funksjonshemmede barn.

Stillingene lønnes i l.tr. 14-19 (førskolelærer) og l.tr. 7-15 (assistent).

Nærmere opplysninger fås ved henv. til styrer Rasmussen, tlf. 92 40 66.

Ansettelse skjer på de vilkår som til enhver tid framgår av gjeldende lover, reglement og tariffavtaler.

Søknad vedlagt bekreftede kopier av attester og vitnemål sendes Enebakk kommune, 1912 Enebakk innen 18. juli 1985.

KUNNGJØRINGER

KLIPP UT – KLIPP UT – KLIPP UT – KLIPP UT – KLIPP UT –

Enebakk Pensjonistforening

Vi minner om turen til Geilo den 15. sept. Siste frist for påmelding den 11. juli.

Tlf. 92 43 21 helst etter kl. 18.00.

Avgangstider:

Flateby.....	kl. 9.00
Enebakk kirke.....	kl. 9.15
Sanner.....	kl. 9.25
Tangen Bru.....	kl. 9.40
Durud.....	kl. 9.50

UT – KLIPP UT – KLIPP UT – KLIPP UT – KLIPP UT – KLIPP UT

OBS – OBS – OBS – OBS – OBS – OBS – OBS – OBS –

Vignett har flyttet

Fra og med onsdag 3. juli er vår nye adresse: Klokkerudåsen 1, 1912 Enebakk.

(Bedre kjent som badet).

OBS – OBS – OBS – OBS – OBS – OBS – OBS – OBS –

Rådyrjakt i Enebakk

Søknad om fellingstillatelse av rådyr må sendes Enebakk Viltneemd innen 1. august.

Grunneiortillatelse må ordnes av søkeren.

Enebakk Viltneemd

STILLING LEDIG

Enebakk kommune

Rengjøringsassistent Mjær ungdomsskole

Ved Mjær ungdomsskole er det ledig stilling som rengjøringsassistent med tiltredelse 1. november 1985.

Posten er for tiden på 4 timer og 15 min. pr. dag, men det tas forbehold om justering til et lavere timetall senere dersom dette blir aktuelt med derav følgende lønnsreduksjon.

Tjenesteplikt i henhold til de ordninger som er etablert i denne sektor på vedk. skole, og videre i samsvar med vanlige kommunale vilkår som til enhver tid går fram av lov, instruks, reglement og tariffavtale.

Søknad sendes Enebakk skolestyre, 1912 Enebakk, innen 18. juli 1985.

Skolesjefen

DROSJER

Tormod Gran

Flateby
Tlf. 92 80 75
Mobiltlf. 094/30 553
DØGNVAKT

Ole Gunnerson

Ekebergdalen
Tlf. 92 65 06
Mobiltlf. 094/34 527
DØGNVAKT

Arne Wennevold

Ytre Enebakk
Tlf. 92 40 72
Mobiltlf. 094/15 099
DØGNVAKT

BEGRAVELSESBYRÅER

Chr. Stensruds Eff. A/S

Ski Begravelses- og
Kremasjonsbyrå
Åsenvn. 3 – 1400 Ski
(02)*87 30 60
HELE DØGNET

Sveums Blomsterforretning og Begravelsesbyrå

Holger Sveum
Torggt. 2 – 2000 Lillestrøm
Telefon blomsterforretning 71 14 11
Telefon begravelsesbyrå 71 48 30

oomfort

COMFORTBUTIKKEN med installasjon-service



TOR VEITEBERG 1/2

Autorisert Rørleggerfirma

Breda Industribygg
Kjeppestadveien Ski
TELEFON 87 35 06
TELEFON 87 08 28

Følg med i nærmiljøet LES

Vignett

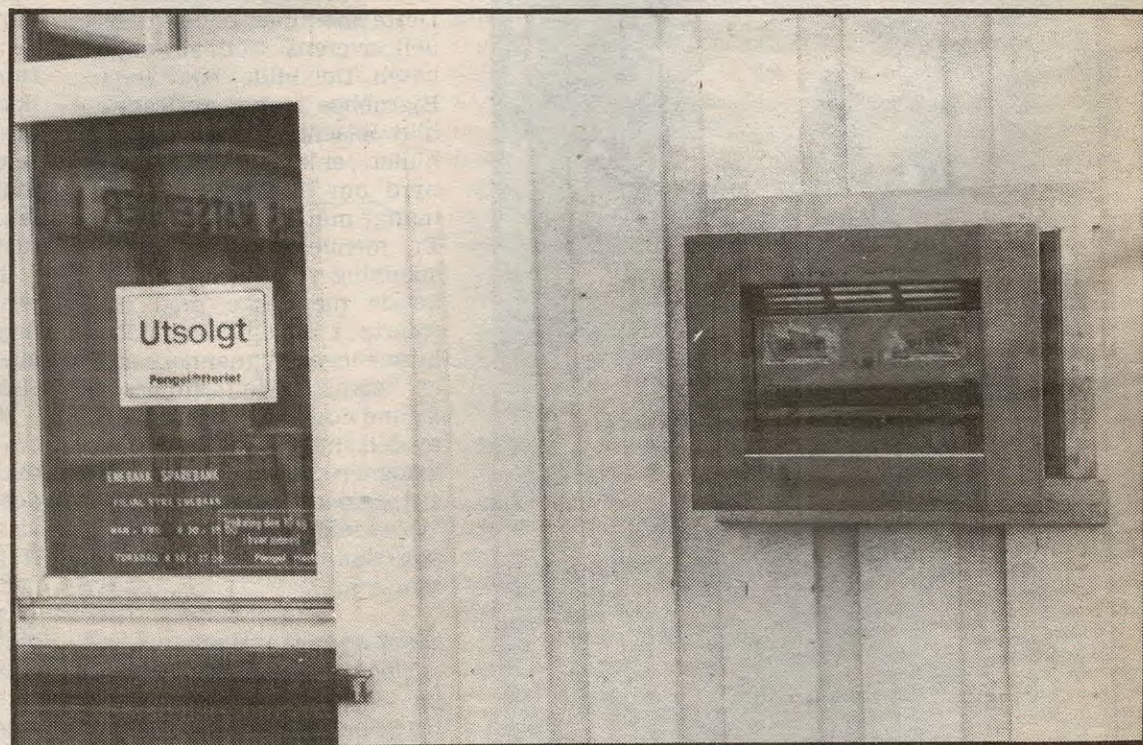
LOKALAVISEN
-den må jeg lese!

Kom du for sent til banken da kassa ble gjort opp? Hvor skulle du da gjøre av pengene? Nå slipper du heldigvis det problemet. Sparebankens filial i Ytre har i løpet av den siste uka fått installert en nattsafe, som du trygt kan putte pengene dine i, uten å bekymre deg unødige. For nærmere informasjon om bruken av denne safen, henvend deg til betjeningen i banken. Nå er det godt å tenke på at pengene er «seife» – også om natten.

Vi skaffer deg hele beløpet!



«100%-Lånet» i Sparebanken betyr at du slipper å fly fra sted til sted for å søke litt og søke litt der. Bare du oppfyller kravene til et vanlig banklån, skaffer vi deg nå også det beløpet du vanligvis ikke låner i banken.

Betingelsene er gode. Og du kan låne penger til hva du vil. Har du konto hos oss, kommer du først i køen, og får de beste lånebetingelsene!

"100%-Lånet"

SPAREBANKEN

SOMMERTILBUD

Diverse barne, dame, herre sommerklær

HALV PRIS

DOMUS

Varehus for Strømmen

Åpent: Mandag-fredag til 19. Lørdag til kl.14.

SVARSLIPP

Til Vignett

Borgvn. 3

1914 Ytre Enebak

Jeg ønsker å abonnere på Vignett.

Kr. 80,- pr. 1/2 år

Navn

Adresse

Calif

holder mer enn én sommer



31-35 kr **229.-**

36-40 kr **249.-**

41-47 kr **269.-**

Harajama SKO

Grendesenteret - 1911 FLATEBY
NB. Åpent: Hverd. 10-16. Torsd. 10-18. Lørd. 10-14

KOFFERT-TILBUD

65 cmkr **165.-**

70 cmkr **183.-**

75 cmkr **198.-**

Natur grå u/før

Trillebagger

KUN 182.-

K-NILSEN

Strømsvn. 66, 2010 Strømmen, tlf. 71 47 15

Billig-brus
utsalg

NYÅPNET

Mange
gode tilbud



Bilrekvisita inntil 50% avslag

Åpent fra mandag 8.7-85

Hverd. 6.00-21.00. Lørd. 8.00-18.00. Sønd. 11.00-18.00

Flateby Autoservice A/S

1911 Flateby
Tlf. 92 88 35

ET ABONNEMENT

ER MYE BILLIGERE
ENN Å KJØPE I LØSSALG!

RING INN DIN
BESTILLING tlf. 925101



For smakens skyld
Stabburets
grillpølser

63⁴⁰

1/2 pris

31⁷⁰

Stabburets
sportswiener

55.50

1/2 pris

27⁷⁵

Salt kjøtt

13.94
pr. hg

9⁸⁰

Skinkerull (+5.-)

17.13

12¹³

Bananer

kun

7⁹⁰

Ny kål

kun

3⁷⁰

Grillkull

23.10
kun

18⁹⁰

3 x 1 ltr.

Coca Cola

20.70

14⁷⁰

+ pant

FS leverpostei

200 gr
14.90

9⁹⁰

P.P. makrellfilet

1/3 boks
9.50

6⁹⁵

NB!

Nygrillet kylling
hver dag i sommer.

Nye åpningstider:

Man.-fred. 9.00-19.00

Lørdag 9.00-15.00

LØKENS MATSENTER A/S

YTRE ENEBAKK
Tlf. 92 40 14

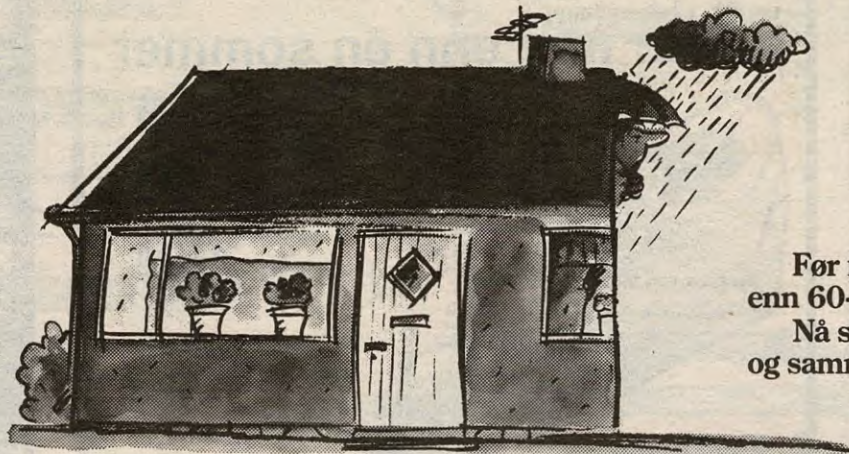

Før fikk du sjelden mer enn 60-70 % av boliglånet i banken. Nå skaffer vi deg 100 % på ett og samme sted!

Sparebanken Oslo Akershus introduserer "100%-Lånet"

Er du kunde hos oss?

Skal du søke om lån i nærmeste fremtid?

Hopp av glede. Nå skaffer vi deg hele beløpet på ett sted!

Du behøver ikke lenger fly fra sted til sted, for å søke litt her og søke litt der. Bare du oppfyller kravene til et vanlig banklån, skaffer vi deg nå også det beløpet du vanligvis ikke låner i banken! Enten direkte fra oss selv, eller gjennom bankens gode forbindelser.

«100 %-LÅNET» ER LÅN PÅ GODE BETINGELSER.

Skal du kjøpe bolig, kan du få opptil 30 års løpetid på lånet. Eller opptil 10 år, om du trenger lån til bil, båt, hytte osv.

Renten avhenger av hvordan lånet er sammensatt.

Hvem som helst kan søke om «100 %-Lånet», men våre faste kunder står selvfølgelig først i køen, og får de beste betingelsene.

«100 %-LÅNET» BETYR LÅN TIL HVA SOM HELST.

Før var vi (som andre banker) nøye med hva du lånte pengene til.

Den regelen gjelder ikke hos oss lenger. Kjøp seilbrett, travhest, Ibsens samlede eller hva du vil. Bare du oppfyller reglene til et vanlig banklån.

NÅ SKJER DET MYE NYTT I SPAREBANKEN.

«100 %-Lånet» er kort og godt en liten revolusjon for deg som trenger lån. Men Sparebanken ligger heller ikke på latsiden når det gjelder andre nyheter!

En annen hyggelig nyhet er vår helårs reiseforsikring, som selvfølgelig også dekker småturer til hytta på fjellet, ved sjøen, hotellopphold, osv.

Gjeldsforsikring har du kanskje hørt om før, men visste du hvor billig den er? Gjelden blir betalt om du plutselig skulle falle fra. Nå kan alle kunder mellom 18 og 67 år tegne denne forsikringen i Sparebanken.

FRA 14. OKTOBER KALLER VI OSS ABC BANK. MEN «100 %-LÅNET» FORANDRER VI IKKE NAVNET PÅ!

Vi forandrer heller ikke de gode betingelsene. I det hele tatt, - du kan trygt begynne å glede deg til 14. oktober. Sammen med Fellesbanken har vi i Sparebanken som mål å lage en av Norges mest moderne og kundevennlige banker.

Som du skjønner, - «100 %-Lånet» er bare begynnelsen!

Vi skaffer deg hele beløpet!

SPAREBANKEN